泰東日報

發行所 大連監部通六十 株式會社泰東日報社 發行人 井口陸造 編輯人 趙心哲 印刷人 中村嗣一

靖國神社秋季臨時大祭日程
天皇 皇后 兩陛下御親拜
三萬遺族同深感激

【東京十三日國通電】滿洲事變中國事變諾門汗事件等皇軍有史以來之聖戰而殉職英靈一萬五千廿一柱爲祭神之靖國神社秋季臨時大祭、蒙天皇皇后兩陛下之御親拜纔十四日之招魂式、至十九日之六日間、於九段之神域、嚴肅舉行、盡是於御稜威下壽爾成仁之勇士、以尊貴之殉國至誠、致使現在祖國日本、躍進爲東亞之盟主、受一億之感謝崇敬而蒙爲新祭神合祀之光榮、爲於社頭對面、涉越海山而上京三萬遺族其當如何感激、當祭事開始之招魂之儀」大祭準備、業已完成、五日間之祭、日日程與遺族之動靜如左

△自十四日午前八時起、至午後一時、參列遺族、於靖國神社外苑、公開事變展開會、午後對招魂式參列之全遺族由陸海軍大臣 大祭委員長各有致詞、自午後七時至九時半於無灯火淨闇中、肅然前進參拜御羽車、於三萬遺族感激中嚴肅舉行招魂式

△十五日午前九時 勅使參向新祭神奉幣、奏呈祭文、繼有在京陸海軍部隊 及其他參拜分百四十四班、三萬遺族、自此日、更集於九群、參拜昇殿拜觀御府新宿御苑

△十六日午前九時 依係員之誘導全遺族於社前整列、恭待御臨

△十七、八九日 九群之遺族受各群尤其大 祭委員日婦係員等之引率參拜々觀見學

△昇殿參拜(招魂之儀)遺族爲與新神祭之吾子 吾父吾夫作感激之對面、故許破格昇殿、十五日午後、以第二群立於先頭十六日第一群 十七日第六七群、十八日第三五群、十九日第四、九群、二十日第八群、按順序昇殿。

△拜觀宮城內御府新宿御苑 天皇陛下、萬集戰役事變之記念品於一堂、而追念臣下之忠烈特許可遺族拜 觀宮城之御府菊花觀郁之新宿御苑、此亦使各群自十五日 至二十日交換拜觀

△慰安之參觀場所 明治神宮繪畫館上野帝室博物館、動物園、靖國神境內之遊就館國防館、原宿之海軍館等許全遺族免費參觀

爲緩和六日之緊張空氣、慰安長途之旅情、將使歌舞伎座明治座東劇帝劇 東寶劇場有樂座新橋演舞場等開場、自十五日起、以供遺族觀賞、關於對此等「軍國之遺族」之接待力期萬全

意潛艦沉英豪華船

【羅馬十三日國通電】意軍司令部十一日發表、在大西洋作戰中之意潛水艦、擊沉英豪華船果倫畢號(二〇、〇四三噸)同時五赫拉斯號(一六、九九一噸)亦命中魚雷

作間部隊 原田部隊 武功拔群達於 上聞
以壯烈之氣魄與必勝之信念
發揮勇猛果敢攻擊精神

陸軍省發表(十月十三日午後四時)

【東京十三日國通電】前當緬甸作戰之際武功拔群之作間部隊、同配屬部隊原田部隊同配屬部隊並平井部隊、同配部隊各緬甸方面陸軍最高指揮官、分別授與感狀、茲又達於 上聞

【東京十三日國通電】在緬甸作戰、樹立偉功、蒙受感狀達於 上聞光榮之爲櫻井、渡邊兩兵團第一線部隊之作間部隊、原田部隊、及平井部隊、刻已由飯田緬甸方面陸軍最高指揮官授與感狀、十三日陸軍省發表已達 上聞、作間部隊、爲櫻井兵團之第一線部隊、占領愛南羌後、在該地與來反擊之英印軍、將軍之聯合軍敢鬪五晝夜、予以殲滅的打擊、同爲櫻井兵團先遣隊之原田部隊、當攻略仰光北部緬甸作戰、皆發揮旺盛之機動力、掉渡敢果、又平井部隊、爲渡邊兵團之先遣隊、踏破天嶮山嶮、奇襲占領八莫開拓兵團主力進路等、皆爲武功拔群之部隊(照片—上、作間部隊長下、原田部隊長)

感狀 作間部隊 同配屬部隊

右者爲櫻井兵團之第一線、占領阿蘭謬約附近後、承命攻略愛南羌、即秘匿企圖、深入敵中、四月十六日夜半、急襲敵軍、占領愛南羌、而以機甲兵團爲骨幹之優勢敵軍、其唯一退路被遮斷、結果在該地附近、尋求血路、强行熾烈之攻擊、更含有中國之有力敵、由地方執拗來攻擊、企圖來挾擊皇軍部隊對此情勢雖兵力尤其裝備劣勢、然以烈强之氣魄與必勝之信念、巧動兵力、肉攻擊優勢之四周敵軍、肉搏敢鬪五晝夜、此間完全遮斷優勢之敵機甲部隊退路、予以殲滅的打擊或擊碎來援之中國軍、獲得偉大之戰果、如斯可謂於部隊長之堅確的意志、與適切之指揮下、克固團結、發揮勇猛果敢之攻擊精神之結果武功拔群、茲授與感狀、告於全軍

昭和十七年六月十五日

緬甸方面陸軍最高指揮官 飯田祥二郎

感狀 原田部隊 同配屬部隊

右者乃二月上旬、爲櫻井兵團先遣隊、向巴安附近急進對占據該地附近薩爾溫河對岸之敵軍於該河裡渡河、由背後包圍敵軍、予之殲滅、繼爲兵團第一線、到處擊破敵軍、向希忐卉河岸突進、制約爲敵唯一退路之橋梁、予第十七印度師團、以殲滅的打擊、繼由於神速果敢之機動、三月八日占領仰光、既轉鋒開始向北部緬甸進攻、在修耶達過附近、遮斷英軍機甲部隊退路、肉搏敢鬪予之潰滅即行强行追擊、爲兵團之先遣隊、進抵馬尼瓦附近、擬在該地附近渡河、强襲英印軍予之殲滅、更擊碎來援之敵軍、致其不得不變換退路、更自峻離長驅致到更的宛河上地區、到處捕捉敗敵制敵於死命、如以上所述、當長途之作戰間始終發揮至大之機動力、屢獲見敵必滅之實、建樹偉功、實即於部隊長旺盛之企圖心、與積極果敢之指揮下、將兵克固團結、臨難局而不撓愈發揮攻擊精神之結果、其武功拔群茲仍授與感狀、布告全軍

昭和十七年六月十五日

緬甸方面最高指揮官 飯田祥二郎

感狀 平井部隊 同配屬部隊

右者乃編渡邊兵團之攻略緬戍爲兵團之先遣隊、既受向八莫追擊之任務、四月三十日由臘戍出發、對據要威、及克特開附近天嶮之新銳敵第二十九師、均依放胆之夜間機動、由其背後、果敢突擊、予以殲滅的打擊五月三日拂曉强行通過將被炸破之南坎大吊橋防止其破壞於未然且擊碎優勢之對岸英印軍更突破百餘公里之山徑五月三日夜半、將八莫奇襲占領、此間雖僅四日、但能擊破敵軍屢次之抵抗、克服行程三百數十公里、開拓兵團主力之進路使其包圍作戰容易進行此皆依部隊長以下之旺盛的攻擊精神與神速且果敢之行動而得者、其武功拔群茲特授予感狀、以此布告全軍

昭和十七年六月十五日

緬甸方面最高指揮官

三部隊長略歷

飯田祥二郎

△作間喬宜部隊長 山口縣吉敷郡秋穗村秋穗東本鄉六三五四出身、係陸士戶山學校、東京外語畢業、服任中國駐屯部隊附後、服務於鄭瀏市立商業學校、昭和三年參加濟南城攻擊戰鬪、經陸士勤務、昭和八年一月任新聞班員、其後榮轉華北派遣部隊本部附、經中支派遣軍報道部長、昭和十六年任部隊長

△原田棟部隊長 廣島縣安佐郡安村上安一〇六四出身畢業於陸士、大正八年經海參崴警備陸士副官、同教官、台灣軍副官、參謀本部附官、及關東軍司令部附、其後再辦理陸士教官昭和十五年任部隊長

△平井卯輔部隊長 山口縣大島郡安下庄町西安下庄一二四三出身、陸士畢業於大正九年間島事件出動後、歷經陸軍騎兵學校教官、豐橋陸軍教導學校學生隊長而任部隊長以至現在

時評
英美撤廢在華治外法權

美國代表威爾基。經由蘇聯。來到重慶。除有各種的策動外。又與重慶政權。成立撤廢美國在華的治外法權協定。而英國亦傚效美國。成立了該協定。雖然鬧之似乎可喜。但若仔細考究之仍是英美所行的欺瞞手段。不但不覺可喜可賀。並且還令人厭惡不置

所謂治外法權者。乃是英美對弱小國家所加的一種枷鎖。不消說。給予中國這種撤銷的治外法權者。是創始英國。繼而爲美國。並其他諸列國都接踵而來。逼迫中國。承認其治外法權。即其本國人之在中國。不服從中國的法律。仍受其本國法律支配之。中國在過去數十年間。對英美的各種非法行爲。不能制裁。依其所爲者。皆此治外法權之所致。復因英美有這種非法行爲。故使中國的法權。支離破碎。不能完整修治起來。中國在過去。每有機會。固即要求英美撤廢此種國際間非法的治外法權。如在巴黎講和會議時。及在民國十八年中央政治會議時。皆曾屢次要求撤廢而屢次被其所拒絕。中國人假使不齒健忘的話。當仍能深刻於腦幕中

然而英美這次則聲明撤廢了。他們毫不躊躇的自動的特派特使。來與重慶政權成立協定。聲明將在中國的治外法權撤廢了。何以前倨而後恭。延到今日。才願意撤廢呢？如果我們略一思索。便能察知其底意的。

當英美兩國。在中國事變後。他們駐屯於中國的北京天津。上海。漢口各地的軍隊。漸次撤退。不消說。軍隊將官的家族。也同軍隊之撤退而離開了中國。這大東亞戰爭勃發時。日本軍隊當即將其租界並在租界一切的權利。悉數奪來。除其在華的軍隊。被日軍俘虜外。其他英美的在華僑民。在大東亞戰爭勃發前。早已退出於中國領域。事實上。現在住中國國內的英美僑民。寥寥無幾。僅不過在重慶政權統治下的中國國土內。尚有幾許存在而已。又國民政府還都南京後。國民政府外交部。於去年冬。早已發表了聲明。否認英美各國領事的在華事務執行權。故英美兩國之在華的治外法權。當有其名而無其實。撤廢與不撤廢。在實質上已等於零。如[illegible]心以中國爲獨立國而待遇的話。何不在中國事變勃發前於中國政府要求撤廢時撤廢之。而必至今日始撤廢呢？又英美兩國假使瞧得起重慶政權的話。何不在大東亞戰爭勃發前即在北京。天津。上海。漢口。廣東某地未被日軍占領時而撤廢之。爾必在日軍占領。各種權利都經日軍之手讓於南京國民政府管理時的今日。才與重慶政權成立協定。聲明撤廢呢？

英美兩國所以至今日始行撤廢者。除了上述原因外。還有戰爭的謀略含於內。亦即自大東亞戰爭勃發直後。就在中國內的租借地。因無論矣。即其形成本國國土一部的緬甸。新加坡。婆羅洲並菲律賓。阿留地安等地。亦完全被日本所占領。換言之。亦即英美兩國。已完全被日軍驅逐於東亞圈外。然而他們仍想挽回頹勢。恢復舊有的勢力。那末他們於無辦法之外。祇得利用重慶政權現有的實力。給他們作先鋒官。抵抗日本然而重慶政權。見其不足恃。對彼輩不但常於言語中。表示不滿。且常有離意。不願再立於ABCD的一道戰線上。故英美大感狼狽。乃以等於廢物的治外法權撤廢事爲餌。以誘惑重慶政權爲其出力。其之奸狡擧動。可謂已至其極。不知重慶政權當局作何感想。仍屬睽其術中。誠望善察焉

定例閣議谷外相談
南美諸中立國情勢

【東京十三日國通電】十三日定例閣議、由午前十時在首相官邸舉開、東條首相以下全閣僚出席、由谷外相就阿根廷所引之威爾斯美 國務次官演說、智利等南美中立 諸國情勢加以說明、大意謂八日在波士敦 ... 智利大總統訪美 在此問題解決前、似將無期延期、繼由岸商相就商工省委員 現地調查之答申予以詳細報告、正午散會

十六日閣議提前

【東京十三日國通電】政府當局、因月之十六日、爲靖國神社臨時大祭、故將當日之定例閣議、提前於十五日午前十時、在首相官邸舉開云

平沼廣田特使等
蒙賜御陪食之光榮

【東京十三日國通電】天皇陛下御召 完成答訪中華民國政府特派大使 重任歸國之平沼騏一郎男、有田八郎、永井柳太郎三氏 及果成日泰同盟慶祝答禮 特派大使大任歸國之廣田弘毅、同首席隨員矢田部保吉兩氏、十三日正午賜御陪食午餐、以慰勞 天皇陛下正午出御竹 間御宴殿上 閑院元帥宮殿下 亦御臨席以光榮之各特派 大使爲中心、松平宮相木戶內府、百武侍從長、蓮沼侍從武官長等、側近亦御陪食之光榮、御宴終了後在牡丹間下賜御茶、並作種種御歡談、天顏機嫌入御一同恐懼殊遇同 二時由宮中退出

矢野委員參內

【東京十三日國通電】過去曾活躍於法印泰 國間國境劃定委員會、迄今已完成任務歸朝之帝國委員矢野眞、同井上豪、同竹內賓諸氏外三名、於十三日午前十時、進宮中參內在西一之間拜謁 天皇陛下、既畢、乃恐懼感激中由御前退下

首相以次全閣僚
聽取武部長官說明

【東京十三日國通電】東條首相以下全閣僚、於十三日閣定例閣議之先、即將目下東上中之武部滿洲國總務長官、招致於首相官邸、在午前九時三十分至十時二十二分 之時間內詳細聽取「關於第二次生產力擴充計畫完遂途上 之滿洲國產業情勢、尤其石炭開發之進步實狀、挺身於日滿食糧增產之該國農業事情之說明云

謀解決英印紛爭 開各派指導者聯合會

【里斯本十三日國通電】據路透通信加爾格達電稱、爲籌劃解決 下英印紛爭之方策乃預定於本月中旬、在加爾格達地方、網羅各派指導者、舉開合同會議 據確聞稱、該會議之主辦者、爲英印度政廳、而國民會議派之領袖、因悉被拘禁、不能參加、故該會議之成果、頗成疑問云

智利總統訪美延期

【里斯本十三日國通電】據聖的亞哥來電、智利大總統十二日通告羅大總統、預定訪美旅行無期延期、智利大總統延期之理由、乃全然基於國內事情云云、據確聞此乃因前威爾士國務次官對智 以侮慢的辭明所發端、美智利關係、勢將惡化

英領巴林島 美遠征軍將派赴

【柏林十三日國通電】據十二日巴格達來電、美國遠征軍近將 派赴 波斯灣 內英領巴林島 巴林島、自一九二三年以來爲向印度方面 之航空路基地、在軍事上、亦頗重大、在此地點、英國許可美兵之進駐頗惹注目

東亞民族一視同仁
謀大東亞民族幸福
磯谷香港總督語記者團

【香港十三日國通電】磯谷總督、十二日會見華人記者團、力說大東亞民族提携合作之必要、總督談話要旨如左

以香港之現狀、與英國統治時代來比較、因英國時代生活容易、而對現狀表明不滿者有之余在就任當時、會談過求享樂生活者速離開香港、然至今日依然尚有此種享樂主義存在然而過去不過爲美英人與追隨美英人者之利益、而現在日本之施政、只管以大東亞建設爲目的、並非日本之利益是圖、對大東亞民族、以一視同仁企圖大東亞民族之幸福爲今後之施政方針、追求中日兩大民族之前途、中國亦總得了解此事、香港今已由英國人手中奪還、而今後新香港之建設、乃非爲日本之建設又非爲香港之建設也、完全爲大東亞細亞之建設、余以使此香港、爲大東亞港、以資爲物資與人的交流之中心、爲任務者在香港有關利益者、不問其爲日本人、中國人、印度人與否、則決排斥之此乃日本軍政之眞正施政目標也、亦即余之特論也、香港歸於東亞人手中以來、日華雙方民衆、發揮合作之精神、誠爲可慶之現象也旣排除第三者之魔手且日華合作又能圓滑乃係當然之事而如印度其中有英美人妨害以不能充分實現大東亞民族之提携、如大亞細亞民族之提携今作、則東亞歸於東亞人、勢所必然香港曾有許多家、被白蟻殘食者、誠爲麻生夢死於白嗜家中飲酒、耽於享樂而不知其頭覆之亡者的狀態也今華人皆忍害痛、亦須研究完全驅除白蟻之方法、白蟻被驅逐時、吾人始得安居樂業矣

王委員長一行歸北京

【北京十三日國通電】華北政務委員會王揖唐委員長、慶祝滿洲國建國十周年、促進華北滿洲國間之友好親善關係、乃於十月五日、就訪滿之途、抵滿洲國後、蒙滿洲國皇帝陛下賜以接見、並與張國務總理、及梅津關東軍司令官兼駐滿大使等會見、於是籌締盟、而於十二日午後六時半搭乘到達北京驛之列車、在官民多數出迎之下、乃完成使命歸京矣、於是華北政務委員會情報局方面、關於王氏歸京消息十二日午後六時 四十分發表如左

華北政務委員會 王揖唐委員長、爲慶祝友邦滿洲國建國十周年、並增進華北與滿洲國間之友好親善關係、同時更視察該國內諸般情勢起見、豫於十月五日訪問滿洲國、如今因已完成所期目的、故於十一日、自大連出發、經由海路、於十二日午前九時到着天津、午后三時三十分由天津驛出發、午后六時三十分、乃歸着北京驛云

德機晝間大襲英本土

【斯德哥爾摩十三日國通電】據倫敦來電、德空軍之大編隊、十一日大擧對英本土東北沿岸諸都市、晝間加以爆擊、據稱此次之空襲、爲過去數月以來、最大規模者、而其損害頗爲甚大、一方據英空軍部十一日發表、德機編隊、十日反覆猛炸馬耳他島、亦有多數之死傷者

渝方猛練空中雛鷄
正是將來荒鷲好餌

因皇軍占領漢口、該地美空軍指導之飛行學校學生等遷移於重慶後、經由是明聲學於美國利佐納州送達比爾多飛行學校、研究飛行術、而美空軍以他國之犧牲企圖自國安全之美英的常套手段担當指導當今大東亞戰進行之際今後能渡來幾許渝方飛行練習生、依然不能預測(照片)即在堡達比爾多飛行學校飛機場整列之渝方練習生、及受美人教育指導之渝方練習生

北非戰局再呈活潑

【柏林十三日國通電】據北非戰線報道稱、自樞軸軍一氣進出埃及國境內以來、頗呈停頓狀態、該戰線最近以空軍爲中心、兩軍之間漸次活潑化一般一測、今局行將大展開形勢、據樞軸空軍偵察、目下達於低地並耶爾阿拉敏方面 英軍後方地區多集結 機械化部隊一方中部並北部前 線之英軍砲兵隊、更以大規活躍於北非戰線之氣候、現在最適大作戰行動且因已入雨季、則加達拉低地方面、作戰行動頗難之故、是以英軍司令官亞 力山大見此長機出而反擊

英新聞紙亦稱 設最高統帥機關

【斯德哥爾摩十三日國通電】倫敦來電報載 十一日以里伯列達之筆名、揭載世界戰略、論以美英國設置最高統帥機關爲急務、謂爲中心、大意論之如左 在戰爭現階段之聯合國、爲獲得勝利、美英間以設置合同最高統帥機關爲先決要件、基於統一聯合國之戰力以決定諸作戰計畫及戰爭物資分配、最高統帥機關、不存在者、確爲錯誤耳

德軍奪取陣地四百

【柏林十三日國通電】德國軍司令部十二日發表 一、南部軍在扎吉塞道路上被包圍之赤軍、完全殲滅、德軍於此方面之戰鬪、奪取赤軍陣地四百、同時並得多數之俘虜、此外更占獲莫大之武器彈藥、二、該方面之爭奪戰、現在即進展中

一、德軍砲兵隊、在窩瓦河々上、擊沉中型船舶一隻再德國空軍對窩瓦河東岸之重要鐵道、續行猛炸中

敢覽林

◇英美蘇因結成第二戰線問題、已發生鬪爭、史丹林的聲明、怒滿塡膺、而英美方面張口結舌、竟無詞以答

◇美國作戰之重點、海軍主張在太平洋、陸軍主張在大西洋、雙方堅持不下、不得不由大總統羅斯福採決

◇作戰方略、側重在某一方面元首決定、固屬當然、可是爲鐵材、海陸相爭、這場官司竟打到羅斯福處

◇美國陸海軍互爭鐵材、足見美國之資材缺乏、相當深刻

◇德國本年度作戰之收穫、確保食糧煤油兩大資源、可以說是完全達成作戰的目標

◇德國既確保食糧 煤油兩大資源今後作戰必可遂行無阻、縱然敵國徒事延宕、而無論到如何之長期、亦足以應付綽々有餘

◇前駐日美大使古魯、關於時局屢有談論、最近又說欲圖將來的勝利、非爭現在的勝利不可、可是現在已經失敗殆盡、而將來的勝利、簡直是幻想是夢囈

◇德蘇戰線上、天氣驟寒、積雪數尺、德軍作戰固屬困難、而蘇軍作戰的困難、也無異於德軍

◇德蘇兩軍雖在困難中、依然激戰、其勝利的誰屬、當然歸於德軍、毫無可疑的

阿根廷不滿 威爾斯聲明

【布宜諾斯愛列士十三日國通電】美國務次官威爾斯對智利、阿根廷兩國失言問題捲起意外波紋、阿根廷政府關於對美抗議十二日發表聲明如左 阿根廷政府訓 電駐華盛頓大使 對威爾斯聲明表明不滿之意、並要求說明 威爾斯次官對 此聲稱「基於軍事的必要」拒否說明

華北共匪巢窟已覆滅

平北地區共匪歸順

第三次施政躍進運 動展開中之蒙古政府、對敵地區、擴大經濟封鎖、其成果、有蟠居於察南河北省境 之昌延僞縣政府避難隊 及平地共產軍第七區警備隊長 以下三十名匪團、雖然揭抗戰之非、日遂向延慶縣警察隊、齊挺身歸順和平陣容、即時協力該警察隊急襲僞縣政府 官七分署逮捕該署吏員十名、因 完全覆滅實於施政躍進河北、添光輝之一頁

雁北工委覆滅

【大同十三日國通電】於晉北西方地區、團總外長城線及重疊之山岳、歷數年以雁北工委之地盤、逞其暴動縣城爲熾烈、但自晉北西方、獲得軍方協力爲掃滅及肅清工作、自去年二月以來、克服幾多困難、覆滅根據地或輸送路線、續行討伐殘存分子、爲圖傳達警備道路、結成聯合村、開設小學校並對宣傳指導、以政治力浸透、其間政治工作員、檢舉共產黨員並逮捕雁北工委 領導下之共產軍、自二月迄九月歷八月間殲滅約一千餘名、卒將共產黨員唯一 之地盤雁北工委覆滅、而殘餘之黨軍團係者已向山西省境方面逃逸

汪主席檢閱空軍教導隊
鼓勵教生負起建設重責

【南京十三日國通電】新生國府之空軍、因在日本積極的協力下、已逐漸整備機材及人員、從實際與中國軍建設之共礎、故而汪主席於十二日在〇〇飛行場實行初次 檢閱國府空軍中核之中央 空軍教導隊、當日午前十一時、帶從劉總參謀長、松井軍事顧問以下陸海空將領蒞臨式場、汪主席閱覽在飛行場整列之精 銳〇〇機威容後、頗覺滿足、揃着笑容乘入〇〇機、聽取姚航空署長說明完了後、更對空軍將兵及學生等以必須堅 持軍人精神並以克苦耐勞的氣概、完全負起空軍建設重責的鼓勵訓詞實行約二十分鐘之訓示、迄至正午、檢閱終了云

英使節將飛渝

【里斯本十三日國通電】據重慶電息 由英國議員組成之派渝使節團一行、月之七日由倫敦啓程、經由印度飛印、預定於印度勾留數日後飛渝、一行於渝逗留月餘、調查各地實狀

惡性淋疾 請速先服用
滅淋根片
★現今世上患淋病者甚如其數……

殺菌解毒
清血 解毒丸
梅毒下疳濃瘡疥 癬毒性關節痛小 兒胎毒牙齒不全 子宮破爛滑胎流 產頭髮脫落一切 皮膚疾病等惡特效

未老腎虛 夢遺滑精 陽萎早洩 精冷不孕
請用特効
強力 育靈機
強精補腎 固本壯陽

瘧疾 感冒 特效藥
濟康 治瘧靈
マラリヤ瘧疾日日瘧隔日瘧寒熱往來傷風感冒頭痛時寒時冷時熱遇身疼痛

健康素 定價二元 急慢性胃腸カタル食物不進消化不良肺結核助膜炎小兒体弱發育不全等症
補爾康 定價七元
敵積健脾丹 定價五角 小兒食積水積虫積氣積 腹痛夜啼食慾停止綠便
濟康脚氣水 定價五角 汗泡疥脚氣濕疹 濃瘡疥癬癩等症
各華藥房均有代售 奉天市瀋陽區一心街一段一一一號 (城內大西門裡路南) 濟康製藥所 電話四二三一六號

旅行必需品
照像材料寫眞機械
嘉祥洋行
奉天城內鐘樓南路東 電話四二〇七二番

京新
商業簿記傳習所
函授部招生
欲索詳章附六分郵票寄至新京中央郵局私書函箱第一〇七號本傳習所收

診治各科疾病 戒除黑白之癮 接生住院方便
秋農醫院
院長 苗秀新
院址 奉天南市場 電話(二)三一九〇

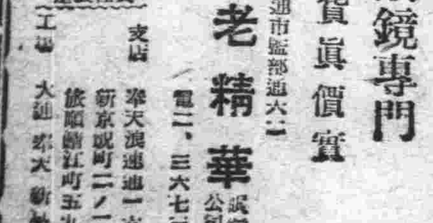

眼鏡專門
貨眞價實
老精華 眼鏡公司
大連市監部通六〇 電二、三六七三
支店 奉天浪速通一六 新京吉野町二ノ七 旅順鐘江町五九
工場 大連 奉天 新京
責任製造 各種鏡片

達成聖戰下大東亞興隆目標
日滿華興亞大會開幕
三國代表齊集一堂披瀝眞摯決意

【東京十三日國通電】爲昂揚聖戰下大東亞興隆達成共同目標運動之日滿華興亞團體第一次會合，自十三日起四日間，在大東亞會館舉開，除滿洲國協和會代表張煥相氏外九名，華北新民會代表黃黼生氏外十四名，及國民政府宣傳部長林柏生氏，既於滿京中，蒙疆代表吉爾嘎朗氏外四名亦抵京，而其他華中華南東亞聯盟代表十一名，亦於十三日抵京，於三日間之會議，關於日滿華共同宣言具體化運動展開方策，展開眞摯之意見披瀝戰爭日的必成之決意，然於大會第一日，即十三日，日本側興亞同盟代表五十名同時於午前九時集合於宮城前，本日作宮城遙拜，與參拜明治神宮、靖國神社、並歷訪各關係官廳、致拜訪辭、午前之日程至此告終、午後一時、在大東亞會館、舉行大日本興亞同盟披露式、在該披露式、有谷外相、安藤副總裁、奧村情報局次長及川興亞院總務長官心得、徐中華民國駐日大使、滿洲國駐日大使代理、藤山日本商工會議所會頭、松村東京府知事岸本東京市長等致祝辭後、披露國民政府主席汪精衛氏、華北政務委員會委員長王揖唐氏蒙古自治政府主席德王、滿洲國國務總理張景惠氏之祝電、並各代表致辭等、遂告閉會午後五時、出席在上野精養軒之林大日本興亞同盟總裁之招宴

完遂聖戰之決意 表現國民眉宇間
張參議抵東京發表感想談

【東京十三日國通電】爲出席焰燃起東亞民族向完遂決戰總進軍之烽火之十三日興亞大會，而於十二日午前抵東京之滿洲國協和會代表參議府參議，張煥相氏一行廿名抵京後即行參內，謁行記帳後參拜明治神宮靖國神社，然後下榻帝國旅館，身着協和服張代表，在旅館大廳述入京第一日感想，發表其代表的談話如左

余在五年前，曾以司法部大臣資格，訪日，時當中國事變勃發，日覩親邦日本國民之感激情形而歸，此次爲出席興亞大會，故又來訪，乃得瞻仰在遂行決定我等民族興亡之大戰爭之日本緊張的雄姿，感慨實深，尤其當今朝參拜明治神宮，靖國神社之際，見祈願皇軍戰捷與武運長久之國民接踵而來，其敬虔之姿，令人感佩，並且皆向我等，親切行禮，此足表示不失爲大國日本國民之襟度，神戶，大阪與來東京途中所見之各市，道路整備，四通八達之交通網，無不完備，吞吐幾百萬市民之交通機關，規律嚴正，完遂空前決戰之勃々的決意，在國民之每個人身上，皆可見到，令人快慰，此次大日本興亞同盟主辦日滿華興亞最初會合，洵爲有意義者，協和會亦表示全幅之贊意滿洲國協和會，爲國內唯一的永久的且擧國一致之組織體，擧凡國民運動及訓練，皆由協和會担當，依此意思，今後必須與大政翼贊會，興亞同盟及其他中華民國諸團體，保持緊密提攜，此次之會合，誠必須眞摯協議相互連絡方法及其他種種，我等代表，自知現在不是作抽象的空論之時代，徹底認識大東亞之現實，應於以大日本爲中樞之東亞諸民族緊密連繫下，向大東亞共榮圈之實現上，勇往邁進，集中一切論議而移於强力之實踐

建設大東亞共榮圈 日滿華爲其中核體
林總裁致辭

【東京十三日國通電】在大東亞會館擧開日滿華興亞團體會合時林大日本興亞同盟總裁致詞要旨並谷外交部大臣祝辭如次

林大日本興亞同盟總裁致詞

大日本興亞同盟，乃以從來皇國內六十有餘興亞團體打成一團，集結國民總力，活潑展開興亞運動爲目的，組織而成而此次關於其披露並今後之興亞運動具體的展開，挺身興亞大業之三國精銳，會合一堂互相開誠布公，懇談興亞理念興亞運動徹底化者，實乃破題兒第一遭，故此次之會合，詢堪謂有歷史的意義者也，現下之大東亞戰爭，乃爲英美勢力，驅出東亞，並建設大東亞共榮圈而開始者，然而爲建設大東亞共榮圈，首先必須日滿華成爲强力的中核體，協力完成大東亞戰爭，故日滿華三國，向興亞邁進者，更必須以同一的指導理念結合之，換言之，日滿華三國必須將其理念，歸一於大東亞之興隆，而確保大東亞之安定貢獻世界和平者，乃我皇國之大理想也，亦即皇國不動之國是，因此則無拘地理的，歷史的，或經濟的，最有密接關係的日滿華三國，必須互相協力，以擧共存共榮之實，現今觀諸世界之大勢，因世界的大變革，凡固執自我的偏見的自由獨立平等觀念的國家等，已被清算將來的世界，必在若干廣域圈內再行編成，現在歐洲方面，亦有德意兩國，以與吾人同樣精神，努力建設歐洲，於是亞歐之共榮圈，在互相緊密的關係下，開始集結，建設人類共榮之世界新秩序從來强大國家擁取弱小國家之帝國主義，以及各國家僞站在形式的平等立場，徒喊聯合的民族自決主義，均不過是不適合新時代的政治理論，所以萬邦得其所兆民安其途的家族的共榮圈，乃眞正世界新秩序之基調，興亞之理念也，而今大東亞戰爭亦踏上本格的階段，即屢次敗戰的英美兩國，亦顯然有進退維谷，異常焦燥的情勢，據聞日下正增强其老大軍備企圖對日攻擊中，但我方若早有相當準備，英美之勢，決不足懼茲者日滿華三國，不僅宜緊密提攜協力，防衛大東亞，更須打倒世界仇敵之美英勢力上積極的展開攻勢

谷外交部大臣祝辭

日滿華三國，在共通之理念下，直向復興東亞之共同使命邁進無拘對戰爭或建設，擧國家之總力，互相協力，現在在座各位皆爲東亞軸心諸國之興亞國體中核指導者，各個統裁關係團體，與各政府表裡一體，或對國內體制之革新或對成爲國家再建中核份子之興亞青少年訓練此外爲種種之革新運動，諸位莫不挺身昂首，率先垂範，勇往前進，各位代表團體雖有興亞同盟協和會，或新民會及東亞聯盟等各種之差，但興亞之理念，却完全一致，敝人當此次最有意義之會合之際深望各位本前大東亞精神毫無隔閡的互相懇談，同時敝人深信當本會之契機，興亞諸團體之結合將更能强化，而興亞運動，亦必能飛躍的踏出巨步也

遙拜宮城參拜神社 訪問各機關及報社
第一日大會日程圓滿告終

【東京十三日國通電】期達成大東亞興隆之共同目標而擬展開一大民族運動之大日本興亞同盟主辦之第一回日滿華興亞團體會合其第一日，已自十三日午後一時，於大東亞會館，擧開，在會合之先，自午前九時林大日本興亞同盟總裁及滿洲國協和會代表張煥相氏，華北新民會代表黃黼生氏，國民政府宣傳部長林柏生氏，蒙疆代表吉爾嘎朗氏以下內外代表全員，集合宮城，前向宮城遙拜後，參拜明治神宮並靖國神社，代表者訪問關係各官廳及新聞社，午前之日程終了，繼自午后一時，於大東亞會館開會，擧行披露式先行日滿華三國國歌之奏樂，繼由主辦者代表大日本興亞同盟總裁林銑十郎大將致辭，繼谷外相，安藤副總裁，奧村情報局次長，及川興亞院總務長官心得，徐中華民國駐日大使，滿洲國駐日大使代理，松村東京府知事，岸本東京市長，藤山日商會頭等，各致祝辭，並披露國民政府主席汪精衛氏，華北政務委員會委員長王揖唐氏，蒙古自治政府主席德王，滿洲國國務總理張景惠氏之祝辭，爲昂揚期興隆大東亞之日滿華共同宣言之具體化運動，特闡明東亞民族之決意，繼有各代表之致辭，第一日終了，全員自當日五時於上野精養軒，出席林總裁之招宴

石牌貧民收容所現況

【廣州訊】由敵地區以苛斂誅求而逃至廣州之貧民，由廣州市當局加以救濟，特在廣州東方之石牌村設置貧民收容所，收容貧困之老幼男女一千一百餘名，由其中選拔九十餘名壯丁利用附近之荒蕪地千餘畝從事開墾，彼等每日工作七小時，如施肥，灌溉，播種等工作，在餘暇的時候即散步，談話，頗有自由的時間，彼等由貧困不飽的生活中一躍而得豐衣足食莫不安心渡眞美滿的生活，照片上即爲工作時情形，下爲彼等開始工作前排隊時情形（檢閱訖）

了然錄

◇英美於十月十日國慶記念日對重慶宣告撤廢治外法權，此擧在今日，本已無何意義可言，充其量亦不過一種精神上的援蔣策，意在獲得宣傳的効果，凡稍有常識者，皆能知之

◇按治外法權的定義是遵照「按照國際法原則，一國的元首，大公使及其隨從官吏家族等，不受駐在國法律的制裁，而仍適用本國法律的權利」

◇領事裁判權的定義，則是「僑居東方各國（後來日本泰國等先後撤廢）的歐美人民，不受駐在國法律支配而由本國所派領事依各本國法律裁判的特權」

◇此次英美對重慶通告撤廢的，自然是後者即領事裁判權，不是前者即治外法權，前者按國際法原則，國與國之間，皆對等適用，不算特例

何謂治外法權

◇本來列國在中國享有領事裁判權，始自一八四三年，英國首先設定，美國次之，爾後到十九世紀末，設定者達廿個國家，此等國家在中國皆享有領事裁判權及課稅，行政，通商等各種特權

◇此種特權，由於前次大戰後的世界情勢，及蔣政權勢力的膨脹，漸有撤廢的傾向，第一次大戰結果，德奧等戰敗國家，自然取消，民國十九年，蔣政權對列國要求撤廢，大致已得同意，惟因英國反對，以致迄今未能實現

◇迨新生國府還都南京後日本基於日華基本條約首先確約返還租界撤廢領事裁判權，又日本在滿洲國則於康德三年，自動撤廢領事裁判權返還滿鐵附屬地，足爲列國之表率

◇英美對於遠退僻地之重慶政權，本無特權之可使，玆遠以撤廢通告重慶，盜傚日本之蹤耳

大東亞省官制案 近將公布實施
新人事陣亦同時發表

【東京十三日國通電】目下於樞府繼行審議中之大東亞省官制，近將公布實施，而對於該省人事，頃亦有所銓衡，故於公布官制之同時，即行正式發表，大東亞省之全陣容於玆完備，而爲大東亞行政中核機關，踏其巨步，即政府鑒於大東亞省設置之重要性，對於其担當運營之人的機構性，期無所遺憾，故近來以內閣四長官爲中心，而由大東亞省設置準備委員之山本外務次官，植場拓務次官，竹內對滿事務局次長，及川興亞院總務長官等之手，加以愼重銓衡，迄今該省中樞之總務及滿洲，中國，南方各事務之四局長人選，似已內定，更對所餘之課長級，人選亦有所配置，惟對局長級人選，因在發揮大東亞省機能上極有重要性，故不拘於從來之關係，而起用眞實有能練達之人材，再爲期發揮該省機能之最大効率計對於人材活用一點，亦甚期待加以愼重甄選

渝府要求英美
廢除凡有不平條約

【廣東十三日國通電】美英兩政府，爲對重慶懇撫工作，已決定撤廢治外法權，得隴望蜀之重慶當局，此時趁機主張美英此際應廢止一切對華不平等條約，十三日政府代表者對UP記者談話如左

總之，廢止不平等條約係國父孫文遺志，治外法權僅爲諸外國在中國特權之一，不平等條約結果，使中國在過去百年間陷於重壓中，恢復眞自由獨立國家應迅速除掉此等桎梏爲予我等眞正平等地位時，美英兩國即應更進一步，率先廢止不平等條約

暫行釋放 菲島俘虜

【達華瓦十三日國通電】暫釋放囊在達華瓦最初之菲島人俘虜某々名，爲表示日本軍之溫情，使菲島側感激，但又以此次收容俘虜，嚴選之結果某々名俘虜，特浴恩典，已於十日午前施行第二次假釋放，然而此等釋放者八十六名，在日本軍政下担當維持治安重責之警察官，爲更生而在日軍指導之下，已入於此項新設之警察官養成所

蘇澳交換公使

【里斯本十三日國通電】據達本地之情報，稱蘇澳間之外交關係已經正式開始，而初代駐蘇澳洲公使，任前紹克德利州下院議長，史列達駐澳蘇公使則爲裂多羅伊齊氏

確立警察必勝體制
十五日擧開警務科長會議

治安部定於十五日午前八時，召集各省警務科長於中央在治安部四樓會議室，開定例全滿警務科長會議，按此次之會議，以明年度之預算問題爲中心，特關於與戰時下確立警察必勝體制，不可缺之綱紀肅正有所關聯之待遇改善問題等，中央，地方間無所隔膜而行交換意見

蘇聯公使抵鄂大瓦

【里斯本十三日國通電】據路透通信鄂大瓦電稱，因蘇聯與加拿大間之外交關係樹立，則蘇聯駐加拿大初代公使顧賽夫氏，於十二日抵鄂大瓦就任云

閻司法部大臣赴京就任

於吉林整理殘務，蒇事之閻司法部大臣，已於十二日搭午後二時廿五分抵京列車，帶同一家族上任

邱吉爾演說 鼓舞士氣

【斯得哥爾摩十三日國通電】據倫敦來電，此數日來，偕駐英美大使威南特滯在耶金巴拉之邱吉爾，十二日在該地對於現下之世界戰局，作一場演說，努力鼓舞國民士氣，其要旨如左

現今戰爭，已到達無味之時機，在此時機，以不變之精神及靈魂，極截高度要求，各人均須傾注全力非發露賢明及勇氣之德不可，固無待論，在我等附近，尙有危險，然爲前途之光明計，余始向諸君傳達聲明

雷州半島大暴風雨 重慶狼狽已極

【廣州十三日國通電】據由廣州灣歸粵之一旅行者言，本月上旬敵側廣東省南雷州半島一帶，突遭數十年來罕見之大狂風暴雨，人畜並農耕物被害甚巨，赤坎附近一帶，約達一千萬圓，遂溪，業頭港兩縣尤甚，損害不下百萬元之巨數，以斯等損害，而狼狽不堪之敵側廣東省僞政府，雖經計畫，調查被害罹災民救濟策，然因被害甚巨，不得已只得抱以拱手傍觀之情形

北愛爾蘭發生 第八次之暴動

【斯得哥爾摩十三日國通電】據倫敦來電，北部愛爾蘭之貝爾法斯德，在本月十日，又勃發暴動，死亡警官五名一名負傷，此外市民四名，因炸彈負傷，自入十月以來，以此次爲第八回之暴動

駐華公使日高氏 空路歸國

【福岡十三日國通電】駐中華公使日高信六郎氏，預定以一星期與中央商洽要務，十三日午後一時五分，由滬空路經由福岡飛赴東京

美國收買伊蘭 援蘇鐵路

【里斯本十三日國通電】據U.P通信倫敦訪員得自消息靈通者之消息，美國近將買收伊蘭鐵路，對蘇聯輸送援助物資，右記鐵道係單軌，由薩傑至總赫蘭間約四百哩，現由英軍運營，本年末即可交接云

籌劃戰費一再增稅
美人享樂生活
大有明日黃花之感

【東京十三日國通電】一日戰費二億二千七百萬弗，一年幾近千億弗之巨大數額，美國戰時下之國民生活，亦皆爲之一變，同時因爲毛根藻財務長官向議會提出六千億弗新稅賦課之議案，並聲明將來美國人，有交納千三百億弗稅金之義務，竟使美國民異常憂鬱，而美國民之生活，在種々情形下，已漸出缺陷苦腦的情勢，從來因爲羅斯福政府努力的工作，似乎要把國民生活成爲非常時代化，並將最近因爲竊得之美國國內情勢，試擧二三於次

一、最近之美國新流行語，莫不高喊「貯蓄」於是對於在過去時只知道消費的國民們，予以相當的恐怖，而且彼等對於政府所宣傳的「不能敗戰」的消息，亦極不相信，最近美國各家庭中，一般主婦，莫不節約自動車，烟草，傭人享樂酒類及病室之費用等如今已陷於無論如何不得不考慮等待國家的狀態中，然而她們究竟爲什麼要如此呢？原因是因爲稅金物價，高到一倍以上即如戰前只知享樂，而一年可得千五百弗收入的打字員，因爲住在公寓感覺困難，均已轉移在客店居住而她們平生最喜歡的終末旅行等，亦皆失望，僅僅在日曜日看看電影以求安慰而已，而裝飾品一年得買帽子二頂，靴二雙，其外並無餘力，尤其襪子，男女用均不易買到，三月只有一雙程度，女性在家庭或事務所等，如有脫去襪子之現狀，一時好萊塢附近流行素足，此種趨向現今在美國少女間，有相當瀰漫，因苦於此生活，遂有打字等，傾向收入良好之工場勞働者，指導家等，亦對美國之母親云，小孩爲美國之國日，以翻我而教育

一、在最近每週一次爲無肉日，目下該日爲月曜日或爲金曜日，連日在報上大事討論，而加特力教關係者，主張金曜日，但有日曜食好的，月曜須休息之論調，動物亦實施，所以愛東瓦動物園等，食獸肉全然不予以肉類

一、最近在好萊塢製成聯合軍一萬士與德國及日本兵隊數名鏖戰之電影，此種電影以輕蔑敵之點，頗滲透於市民，在教育上，頗乏趣味

風雨之夜 (143)

趙恂九作 裴文年畫 (禁止轉載上映)

第十六回 好心進謁沖破宿且事 狹路相逢密佈地獄層 (三)

他當即說：好，我不打她你說吧！於是我說：我頭一個月的秋天下午，出去買東西，經過一家咖啡館，見霞兒和一個穿西裝的青年，打裡邊出來，她剛走出門外，回頭見我來了，她轉身便又鑽入咖啡館裡去，而那個西裝青年，一回頭不見了霞兒，便又走入找她，我怕霞兒面子下不去，便也就趕緊的走過去，這天晚上，霞兒回來倒挺早，我好幾次，想要囑咐她幾句，勸々她不要在外邊和那些流氓般的青年接近，可是怕她說我是小媽，故意來侮辱她，也就擱在心中沒說，住了不久，又讓我碰見了，這次不僅是那個西裝男子一人了，另外又添上了兩個，將她夾在中央，在一家百貨店門前走，他們一邊走一邊很輕薄的在說笑，我在老遠的後邊跟隨着，最後又到咖啡館裡去了，這天我又留心，看她甚時回來，結果，她十來點鐘才回來」

「他聽你這樣說後，態度怎樣？當該更惱怒了罷？」

「你聽我說呀！」葛笑雲將一枝烟抽完，又點上兩枝送給袁夢春一枝，然後一邊抽烟喝茶一邊繼續着說

「我說：我這次看她太不成樣子了，所以我才半含半露的想讓你囑咐她，不要她越鬧越大，一個小女孩子，知道些什麼，她哪裡知道世事詭詐社會奸險，如果流落下去，不但敗壞了我們的門風和你的名譽，並且連她的一生幸福，都要給葬送了，但是你聽着好像耳旁風是的，依然不聲不響，讓她隨便，以爲是我造謠，故意來糟塌你的女兒，其實關我甚事，不過我不忍她這樣的淪落下去，葬送了她一生的幸福，怪可憐的！我說到這兒，他氣得直喘，我看他吃了我的這付藥發生効力了，更來得胆大了，更進一步對他說：這些日子，這個孩子，早出晚歸的，到星期的日子星期裡頭，七天總有三天，早出晚歸的，到星期的日子不是藉口說學堂她讓足，便說到同學家裡去研究功課，上星期的下午我見天氣暖和，要和她同去散步，她說她和同學約會好了，要一同到老師家裡去，學習鋼琴，我知道這又是說謊，但是也不能相强，只得由她去，果然她於午後兩點鐘，穿上旗袍，披着大氅，將頭梳得一絲不亂，爭光明亮，眉毛也打得柳葉般的又彎又細，不消說，臉也搽得白白的，脣也塗得紅紅的，打扮得這樣花枝招展，出門走了不遠，便有一個西裝男子來迎她，兩個人很甜蜜的腕扣腕，雙雙的走去，她好像怕我們看見似的，回了幾次頭，豈知早已被我隱在一個牆角裡看得清清楚楚的了」

「好！說得挺週密！」袁夢春呷了一口茶，抽一口烟一邊看着呂媽攜地一邊讚美葛笑雲說：

「我還不知你有這一套呢！」

「…………」葛笑雲很得意般的，微微地笑了一笑後，又說：

「我又說：這還不要緊，昨天袁先生出去辦事回來，打一家旅館門前走過，見霞兒竟和一個西裝男子向旅館裡走！我說到這兒，正將待向下說時，忽聽桌面山响，把我嚇了一跳，茶杯，烟灰盒，鐘筒，一齊的跳了起來，留心一看，還是把他氣得拍的桌子，他當即站起來要把晚霞喚上來，打她個半死，今後將她鎖在屋裡，永遠不許她出去，我看他眞要下去了

泰東介紹欄 ◇五行(求職者參圓)參圓參角(含稅) ◇十行 六圓六角(同) ◇十五行 九圓九角(同) ◇姓名在社者加壹圓壹角(同) ◇廣告費均須現款 ◇泰東介紹欄廣告市內各直賣所及州內外各分社均皆受理 泰東日報社廣告部 電話(二)八〇九三番

工員大募集 一、資格 各種手藝人皆採用 沒有經驗者當養成工採用之 一、待遇 自壹圓五角起碼至四圓以外發給各種手當 希望者每日午前本人帶履歷書和半身像片來社是荷 大連濱町三(電二四一一一) 大連船渠鐵工株式會社

商業簿記 本院爲便利國內國外各地學者起見特設函授一科決負責學成卒業後發給畢業證書併贈與新舊帳簿締換法和開業立帳法函索章程附郵六分 佳木斯市大同街五六〇番 商業簿記學院 九年度新課本

電話 高價收買 薄利多賣 並代付販賣 勝津町十五 乃村電話店 電(二)一九七〇番

電話 買賣及欲買賣商品也薄利多賣高價收買 券債券者請來談可 大連西通三五 大連案內社 電(二)六六六三

百萬 京城【都藥房淋藥】(保證有効) 責任專賣所 全滿各地到處藥店 販賣無代用品 電三•二 八二一番 宣傳中服用後之效果爲證明 淋病與赤白帶症効藥

工員募集 滿人 仕上工 旋盤工 鋳物工 釘鋲工 木型工 鍛造工 熔接工 苦力 各數十名 希望者攜帶履歷書每日午前來勞務係面洽可也 株式會社 大連鐵工所

事務員募集 公學堂高等科卒業以上程度須通曉日語者 年齡自十八歲至二十二歲 要保証人 大山通二七 廣島屋本社

急求工場 敷地坪數 約一五〇坪至二五〇坪 建物坪數 約五〇坪至一〇〇坪 機械設備 有無皆可(限於大連市內)若有特如右記範圍之工場者敝方希望接兒收買或租借使用之 欲有願出兒者或出借者請以電話接洽可也 大連市山縣通二一二 電六一一七一〇番 金守文

耳鼻咽喉專門科 森本醫院 大連市大山通六十三番地 電話(二)五三〇七番 院長 醫學博士 森本辦之助

新到 特色 相士神靈子 現寓保險決疑社

大相士預言家 遷移啓事

隆中策

專門眼科 淸華眼科醫院 (入院隨意) 院長 何守倫 地址 大連市沙河口仲町一〇五番地 大正通電車站道西 借用電話四•一七七二番

當日止咳 益肺丸 此藥係家傳經驗秘方，屢試屢効專治男女一切咳嗽，青年咳嗽，勞傷咳嗽，或新咳，久咳，干咳，痰喘，肺虛，擁血，肺膜炎，肺結核，火咳，夜重，胸脅疼痛，久咳成癆，氣喘，喉痛，或早年作根，自汗盜汗，午夜骨蒸 每過寒冷即犯者，皆可治癒，誠當日止咳，養肺理氣化痰平喘之良藥也，新咳一盒就好，久咳肺病半打及一打全愈 牛打五圓 一打拾圓 外埠函購郵費不收 總發行 奉天大南門裡大街路東 新大陸藥行

感謝肺病良藥

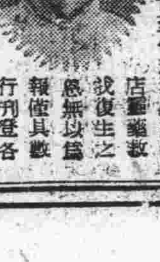

敝人梁占元現年三十七歲患肺病五六年之久初得咳嗽毫不注意於去年間忽又吐血病勢異常夜不能安寢飲食無味面黃體瘦各處調治毫未見効舍弟於新京東北商行充火險主任閱當新聞得知奉天國瑞藥店益壽丹肺病專門藥濟人不在少數乃給家來函購敝購服初購兩盒服下咳嗽逐日減輕夜能安眠陸續購服數盒所有之病霍然若失體健如昔至今未犯感該藥店靈藥救我復生之恩無以爲報僅具數語略表謝忱並介紹患肺病諸君速購服此丹早除痛苦誠爲一試方知敝言不謬也益壽丹每盒十二付圓函購另加郵費二角 購藥處奉天市小北城門外西頭電車道路北國瑞藥店便是 鳴謝人地址瀋陽城南三區沙河鋪村魏木屯 氏名 梁占元謹啟

感激無敵海鷲戰果 獻海軍機二架
全市民高燃愛國熱

【安東】銀翼連結飛翔天空，以鎮護北邊儼然不動之鐵壁，陸安東三十五萬市民捧以赤誠，前者已向國軍獻納感謝之戰鬪機四架，繼此向日本陸軍獻納最新銳之戰鬪機二架，航空安東之稱，誇於全國，今更為感謝無敵親邦海軍航空部隊赫々之戰果，全市民展開獻機熱，現已達至最高潮，此運動至最近已見具體化，而范光和，孔憲銘，大津峻八，木元八，山縣寅吉，影山八洲樹之諸氏，於九日至市公署訪阿川市長，致種種協議之結果，即以前記諸氏為推進具體以強力展開海軍機獻納運動，在十月末獻納海軍機二架，其獻金之方法，由協和會市本部決定其細目，不用從來之民族別之辦法，而以各區為單位，日滿鮮住民一齊獻金，每戶金額一圓以上十圓以下，大約金湯區為四萬圓，充實區為二萬九千圓，鎮安區一萬七千圓，浪頭區二千圓，中興區三千圓，大和，旭日七萬圓，獻納飛機獻納命名式預定於開戰一週年之十二月八日感激之日舉行云

模型飛機競技會

【牡丹江】協和青少年團牡丹江市統監部，為發揚兒童創造天才，昂揚模型飛行機製作精神，此次特聯合滿洲空務協會牡丹江市支部共同主辦，於十一日午前十一時起至清水公園運動場舉行模型飛行機競技大會，旺日滿小學校學童參加，分組實施模型飛行機滑空競技云

兩展覽會揭幕

【牡丹江】準備多日一再延期之光輝滿洲展，終於本月九日在市內高岡號屋頂開展，爰同時由北洲之三省藝文協會共同主辦之北滿美術展覽會，亦於同日及同一場所揭幕，由於滿洲躍進實姿及北滿美術精華之互相映輝，致連日來前往觀覽者接踵擦肩，非常踴躍，呈示空前之盛光云

慰問省下國兵 慰問團將出發

【安東】為激勵及慰問省下出身之國兵勇士，並與○○部隊事務連絡及懇談事，軍事後援團體安東省地方連絡委員會主辦，以張民生副團長為團長，植田軍人後援會支部主事為副團長，團員為省市縣兵事主務者及協和會軍人後援會主要街村長等編成慰問團，由中野安東兵事辦事所長引導，自十月廿六日起至十一月八日共十四日赴奉天，通化，新京，延吉各部隊慰問，並攜帶慰問金以及家族信件交付省下出國兵勇士云

第一次防諜委員會

【牡丹江】全國防諜強化訓練牡丹江省委員會，業於六日結成，市公署基於省之指示，亦着手市委員會之準備中，並於八日午後一時在市會議室召開第一次委員會，協議防諜強化訓練周間諸實施行事，同時並決定役員人選，由平山市長任委員長，習副市長任副委員長，春警務處長以次市公署各科長並關係機關代表分任委員，担負防諜強化訓練宣傳諸事宜云

牡丹江、新京間 長途騎乘選手

踏破牡丹江，新京間五百公里密林地帶之牡丹江警林局在鄉軍人聯長途騎乘，十五日由牡丹江市出發，預定二十七日入國都云（照片即踏破五百公里密林地帶二十七日入國都之長途騎乘選手一行）

莊田五穀豐登

【阜新】大東亞聖戰下，搶後支援之糧穀，市民竭力經營春耕夏耘，并經天時之成全，六月連續，至於秋季，可告豐收，但亦係由於官方之熱心指導，以致有此豐收實績，現在正

展開自興運動 應由中心分會作起

積極加工，分頭整理，不久將必上市云

【遼陽】協和會縣本部，為順應時局之要請，有展開青年自興運動之必要，按照歷來之宗旨，加以檢討，(預定機構縮小，實力活動)首以中心分會實施之，該部對此現已計劃一切，以便從事進行云

青少年團講習會 統監部派員參加

【遼陽】市統監部，現以奉天省下學生協和青少年團臨地講習會，於本月八九兩日間在奉天市小北邊門外，城北國優學校，開臨地講習會等情，本市統監部應即派員參加，以該見學，該部即派部員趙遜文及青少年指導者，稅課司學校單延佐，體育學校胡德恩三名偕同赴省報到，以便受講云

發放教師退職金 關係者速往具領

【遼陽】縣署教育科長張恒鑄氏，現在康德六年度，教師文官任用以前之退職金，現已辦理完竣，應於十月份俸給同時發放，前報請領各關係者，應於本月內，各持印章到科具領，是為切盼，多年勤苦服務之教師，今始得有相當的收入，不無一小補助云

徐桂花犯煙案 被警逮捕送懲

【遼陽】市老平康里，協和區西永昌街，四段一三六號門牌，住有徐桂花者，現年二十五歲，日前赴奉遊玩，於本月六日午前四時許，下火車後行至西站昭和通，遇見巡邏警長羽賀正敬，以其婦女深夜行路，恐有別情，專至該管分所訊問，並在其腰中搜出煙泡十七個，約有數錢分量，遂交警務科司法股審究，供認私吸密賣不諱，認為有違反禁烟取締法，不日即解送法院，依法處置云

狂犬病預防注射 希市民徹底注意

【遼陽】市當局關於狂犬病預防注射實施，誠恐不能撲滅，殊深遺憾，希望市民對此徹底實施，凡飼犬者，期務必攜犬至左記現場注射，茲將注射日期區域場所附誌於左

△十月十二日午後一時至四時止，在市警務科裡庭(區域)直轄，大和通，驛前，日出町，平安通，西關，北關，各派出所管內

△十月十三日午後一時至四時止，在城內衛生隊(區域)大西門，大南門，小西門，旗倉，大什字街，各派出所管內

△十月十四日午後一時至四時止，在城內衛生隊(區域)東園，鵝房，大東門，大北門，西北市場，平康里，高麗門，各派出所管內

安東縣舉開 弘報講習會

【安東】安東縣弘報股，鑑於際此大東亞聖戰節々進展中，對挺身於弘報第一線之弘報要員須再加訓練，以期其素質之向上，於九日起至十日止二日間，於午前十一時，假協和會安東縣本部會議室，由根津庶務科長，安行政科長，松枝特務股長及各村弘報要員二十二名出席之下，舉開弘報要員講習會，至定刻，宣告開會後，國民儀禮終了，由御廚副縣長「根津庶務科長代理」對該等訓示後，開始講習，由根津庶務科長，安行政科長，松枝特務股長担任講師，關於弘報之重要性及情報之收集，民心之把握作詳細之講演，至午後一時講習終了，而移入協議會，至四時許第一日之講習會遂告閉幕矣，一，關於民食問題，二，關於棉布不足之件，三，關於村方弘報活動狀況之件，四，關於增產與民心動向之件，五，關於勞工供出與民心動向之件，六，關於大東亞戰爭於民心動向之件，七，關於現在之民心動向之件，八，關於將來弘報網之件，九，關於弘報要員津貼之件

初等教師檢定 日期地址決定

【安東】安東省第五回初等教育教師檢定，前經省教科著手準備，現已決定自二十四日起至二十六日止三日間，分別於安東師道學校(安東市，安東，莊河，岫巖，鳳城縣受驗者)寬甸國民優級學校，桓仁北鎮國民優級學校，分別實施之，其時間表如左

十月二十四日滿語，日語，教育，實業，音樂，十月二十五日國民道德，理科，歷史，體育，手工(栽縫手藝)十月二十六日數學，教練，家事，地理，圖畫，人物考查

牟平第五次 治運實施計劃

第一，主旨 查前四次治運均已獲有極大成果，而敵匪潛力仍未根除，人民思想尚待糾正，農村增產，應完成食糧對策，進而求民生之安定，基此要求，繼續前四次運動精神，並遵照山東省第五次治運實施要領及登州道第二次市區縣會議關于五次治運指示事項，擬訂本計劃，力求進展，以達本屆治運四大目標之旨趣

第二 實施項目

一，第一目標工作預定(我們要建設華北完成大東亞戰爭)

甲，強化宣傳

1，在本屆治運期間縣宣新宣實質的合流運用新民教育館各文化宗教團體及各學校教職員優秀青年學生本擬定宣傳計劃實施宣傳

二，本第三第四次治運宣傳組織改編為有體系的宣傳機構，在縣設宣傳報道本部，各區設區支部，鄉設自動宣撫班，村設小組宣傳隊，以所在區鄉之警察首領為支部長，鄉鎮長為自動宣撫班長，村長為小組隊長，承宣傳報道本部之命實施宣傳

三，加強話劇團 本縣既設話劇團在組織上再加以強化，縣會職員及教育界青少年聯合組成之

乙，宣傳實施(關於實施計劃另行擬定附後)

丙，設立日語學校溝通中日文化：先在縣城設立一處，於準備時期(十月七日前)籌備就緒，於本屆運動開始即行開課

丁，青少年團結成訓練

一，青年團結成訓練 本縣青年團已訓練者，由新民會領導展開其運動，並協助誘導各種民衆團體，使以新民會為中心，徹底發揮其機能，一面繼續青年團之結成，施以新民訓練，以擴大其成果

二，少年團訓練 本縣少年團業經結成，前擬定每星期六午後二時召集各少年團，實施本屆運動之基礎目標訓練，使徹底認識本屆運動之目的，向建設途上邁進

三，少女團訓練 本縣少女團業經結成，茲擬定每星期五午後二時召集少女團員，實施新民少女習藝及時局講演等訓練工作

戊，新民會農村分會結成 將甲地區之第一區各鄉鎮農村分會結成，使各鄉鎮長澈底認識本次治運之意義及實踐方法，領導民衆發揮整個力量，一致向建設華北完成大東亞戰爭之目的邁進，並逐漸向其他各區推行

已，縣會各機關法團職員訓練 為完成軍政會民總動員之體勢，縣署警察新民會各機關各團體之職員，為對社會直接負責人員，亦治運推進之動力，除於治運準備時期分別懇談講述外，擬再于每星期一日朝會時間舉行講演訓練，使發揮綜合力量

二，第二目標工作預定(我們要剿滅共匪肅正思想)

甲，對甲地區保甲制澈行

一，澈查戶口 遵照部頒戶口調查規則及省道頒發夏防計劃指示各節，由警察首同保甲長澈底清查，依據戶籍事并隨時抽查搜索匪共諜彈藥，肅清不良份子，確保地方治安

二，厲行連坐法 依法查出有通匪窩匪反動及私藏軍火者，厲行連坐，以懲奸宄而清閭里

三，積極訓練武裝保甲自衛隊 本縣武裝保甲自衛隊甲地區已編成五十一個中隊，茲再強化訓練情報，使聯坊發揮集團武力，勤滅共匪地下工作

四，保甲巡廻指導認真抽查，使保甲自衛團武裝保甲自衛隊增強其工作性能，并厲行獎懲以策實效

乙，對乙丙地區工作事項

一，增設防地 興鄉邦接壤及乙丙地區衝要地帶，除於夏防期間已增設防地外，并擬於本屆治運期間在五區張家鎮，七區下雨鎮通海，九區河南村均增設防地，以便使乙地區甲地區內地區為乙地區

二，定期討伐 各駐防地區上之防地區討伐區宣傳支部，每週間根據情報實施二次以上之防地區討伐，區宣傳隊於討伐時指揮鄉村小組宣傳隊積極實施宣傳，同時利用機會積極實施宣傳

三，聯合討伐 於每半月舉行聯合討伐一次，由警備隊根據情報隨時指揮實施，縣宣傳報道本部須利用機會積極宣傳，其宣傳成果隨時呈報備查

四，繼續經濟封鎖 既設置之檢問檢索所仍加強封鎖，不使物資流入匪區

五，確保交通 境內公路電線，飭由警隊分組巡查，以資確保而利討伐

丙，關於肅正思想事項

一，於十一月二日至八日舉行反共護鄉愛家運動週間，由宣傳機構實施之

二，各警察分所分鄉舉行敬老扶幼懇談會，并調查孝子節婦，列具事實，報由縣舉行敬老大會，同時表彰孝子節婦

三，第三目標工作預定(我們要確保農產減低物價)

甲，確保農產

一，組織掩護農產收割武裝隊 組成三大邊區五七九邊區四五邊區三個掩護農產收割武裝隊，以作物收割完畢為限

2，設立農業倉庫 誘導農民將收割之主要食糧運交農業倉庫存，以資確保

乙，關于減低物價事項

1，提倡商民自肅自戒精神，不得乘機操縱囤積居奇

2，整備經濟警察機構，有效運用經濟警察官，成立經濟班，負責一般物資運搬物價混落之取締，適應大東亞戰爭下之新經濟體制

3，設物資評價委員會 對物價按現地情形劃一日用必須品物價，取締自由經濟主義，以建設

四，第四目標工作預定(我們要革新生活安定民生)

甲，革新生活

1，組織牟平縣公務員生活革新委員會，以政會自治團體職員為會員，屬行簡單樸素生活，革除故習，新興民更始，以轉移風氣而倡勤儉美德，於每星期一日朝會時間指令會員三人，就新國民運動綱領加以講述，以就忠國家負實任廉潔自守等資啓動

2，各民衆團體生活革新運動及勤勞奉仕運動由新民會領導實踐之

3，考查吏治厲行獎懲 公務員生活是否忠勤，應隨時考查，厲行獎懲，以肅官箴

4，倡導拒毒運動，各民衆團體實踐為主體領導，實行拒毒以健全國民體格

乙，安定民生

1，繼續增產運動

(一)實行播種小麥採用硫安肥料

(二)硫安肥料使用指導設置實驗地區

(三)麥種消毒於硫安使用地區同時試驗並普遍倡導實施之

(四)實行秋季鑿井 仍繼續四次治運強行鑿井計劃實施之

(五)舉行農畜產品評會 由建設科就農畜物產徵集品評，實行獎勵

(六)調查土壤設計指導適種作物

2，排除敵方征稅 以各地保甲自衛團為根幹，與駐在警防密切連絡，對敵方征稅嚴予排除，斷斷其經濟血脈以安民生

3，獎勵儲蓄 戒除浪費，於個人經濟利益保障下並能完成大東亞戰爭上之個人義務

第三 督導

一，為達成預期目的，各機關官吏須以身作則，躬行實踐，共同活躍於第一陣線，而於公私生活尤應嚴守廉潔自肅精神

二，於本屆運動開始後，由縣知事顧問或臨時派遣秘書科長每週下鄉視察指導，對於各階層治運負責人員實行工作

三，各主辦長官就主管職責隨時監督指導，不得貽誤

四，視察結果為表彰或人事異動獎懲之依據

第四 報告

一，中間報告 截至十月底，本縣各負責工作機關應依照額定效果及實績，將主管之運動推進狀況製作簡明之報告，以憑轉報

二，運動終了成果報告 截至十二月十五日止，負責機關其所得實績用數字報告之，其未能達到滿期之，詳記其原以憑彙核轉報

實行第五次治運 縣知事周東華訓示

【牟平】本縣周知事，自署牟平以來，頗著政聲，而對治強運動，更不遺餘力，前四次治運工作，已得偉大成果，茲以第五次治強運動，將於本月八日，入於本格之活動，周知事為使部屬深切明瞭治運要義，至期各機關一致展開，綜合力量，領導民衆實踐起見，特於日昨招集縣公署，新民會，警備隊，警察所官警，各級學校教職員，商農各會長，及地方士紳名流等，約千餘人，在縣署前廣場，作懇切之訓示，今將訓詞錄誌於後

自治安強化以來，迄今四次，對於已往治運之成果，早經判然明示，於吾人之目前，是以牟平有此新生氣象，皆諸位努力所致，本知事深感到莫大欣慰，五次治運已在開始，即將展開有力之攬動，深望諸位本以往堅忍不拔之毅力，於上級指導下，參以地方情形，務要傾注全力，徹底發揮本次治運之精神，俾新牟更形長足進展，此次治運目標分為四項，「我們要建設華北完成東亞戰爭」「我們要剿滅土匪肅正思想」「我們要確保農產，減抵物價」「我們要革新生活，安定民生」此次四大目標雖分四項，而實質內容，乃係一貫，不分其第一目標為基本目標，其二三四目標，為第一目標之實踐目標，此皆間接直接，和我們發生密切關係，如欲建設明朗華北，必先剿滅殺人火慘無人道之共產黨，同時要肅清英美的勢力，及依存英美的思想，和封建思想封建勢力，軍民聯合一致，開發資源，增加生產，並確保農產品，以防共產之掠奪，而謀本縣之自給自足，安居民生，完成我們生產基地的使命，如是我全縣中日軍政會民源合威力，克盡大東亞戰爭，由華北，要建設新華北，建設新秩序作起，進而建設，諸位各奮勉奮鬪前進，不但牟平之幸，亦國家之幸云

五次治運熱烈展開 舉行民衆大會

【唐山】第五次治安強化運動，自今(八)日起，正式展開熱烈之序幕，為激勵全市軍官民一體總動員，由新民會唐山市總會，召集全市民衆及各機關代表，各中小學生，各分會代表等，舉行第五次治安強化運動唐山市民衆大會，於上午九時半，在本市天娛大戲院內舉行，計到各方代表七百餘人，準時開會，行禮如儀，首由市總會張科長致開會詞，地區會劉會長朗讀宣言文，原文如下，繼由提特務機關長，道尹代表周秘書，于市長，道總會代表聆訓後，莫不精神奮發，各方鼓掌致敬，官民一體之精神，表現無遺，後由商會吳會長發表決議文，葉科長致閉會辭，全體在于市長領導之下，朗讀治運實施之四大目標，共呼萬歲，迄十一時半，始盡歡散會

唐廣播電台制定 收音機登記辦法

【唐山】唐山廣播電台，自開始播送以來，辦理無線電收音機登記以來，登記者頗不乏人，茲為便利登記起見，特制定暫定辦法九則，以清手續，茲錄於後

暫定辦法如下

一，除法規定外，暫以此辦法

一，售買無線電收音機，均限為廣播波五五〇KC至一五〇〇KC

一，購買無線電收音機人之姓名及住址，並本人職業詳細記錄存查

一，關於新購買無線電收音機者，須與電台立具收聽契約書，領取許可證，由本人來台辦理，亦可由該商店代辦申請書請求電台發給

一，市內住民有收音機，而未向電台領到許可證者，無線電商不得代為裝設，必須請得許可證後，方可代為按裝，務須切實奉行

一，市內舊有無線電收音機，售授時須向電台申報售出理由，被授者立即向電台申請裝設，許可請領許可證

一，無線電商店，如遇經本台許可之舊收音機出售，未有電台廢止許可書，不得收買

一，礦石收音機，亦遵照鎮定管收音機之辦法而辦理之

一，購買者如不在本市使用時，亦告知此項辦法，向當地警察所登記

唐山市歌選定 即將流行全市

【唐山】唐山自設市以來，瞬將五載，一切庶政突飛猛進，市公署為宣揚唐市各種優點，建設王道樂土起見，曾擬具徵集市歌辦法，俾官民吟詠有所興感，當時各方人士應徵者，頗為踴躍，經審查結果，以吳北野氏當選，嗣又經華北著名音樂家老志誠氏製譜，珠璧聯合，堪稱佳作，市署擬即印製，分發各級學校，轉飭學生練習歌唱云，茲覓錄原詞如左

唐山市歌

我唐山，位冀東，高踞承孤竹，古塞毗盧龍，南瀕渤海，西接津京，雄關東峙，山河北横，把握政治樞紐，紹觀水陸交通，親善源滙之地，工商蔚發之叢，民風稱樸厚，禮讓夙敦崇，人口滿廿萬，設市益繁榮，官民協恰，物產阜豐，生氣蓬勃，如日方中，仁義篤，軍書同，執事敬與人忠，王道者樂土，共世樂無窮

四次治運殉難烈士 當局按名撥發恤金

【唐山】當第四次治安強化運動實施之時，冀東道區各縣市處之軍，官，民，團警會，挺身於剿共自衛，在第一線活躍之勇士，不無壯烈犧牲者，此次為治運而殉難之烈士，為建設華北樂土之基石，據調查其身殉之事績，感天地泣鬼神而足資表彰者，總計四十二名，茲悉華北宣傳聯盟，為表彰並撫恤此項治運犧牲者之家屬起見，特對冀東道區烈士撥款四千二百元，付托唐山特務機關設法轉發，每名可得恤金百元，頃唐山特務機關，已將此款兌訖，并已將烈士氏名，所屬縣市村鎮及其殉難事蹟，調查清楚，特責成其主管縣市地方當局，妥為發放，藉慰英靈丹忱云

熱烈空氣瀰漫古都 街頭展開治運宣傳行事

【北京】京市公署宣傳處以第五次治強於(八日)起全面展開實踐工作，除已依照預定實施計劃，將各項行事準備完了外，決擴大舉辦宣傳行事，連日該處全體職員，即在段處長督飭之下，積極工作，迄昨已次第完成市內街頭巨大宣傳品(一)設原田處長召所屬訓話(二)懸掛布製四大目標々語(三)新建標語牌坊(四)整飾觀果圖表(五)刷新標語燈塔(六)繪製電影(七)張貼標語

遵化縣組織 清鄉工作本部

【唐山】遵化縣公署奉令組織清鄉工作本部，現已組織就緒，朱知事兼任本部長，趙秘書為副本部長，警察所長，警備隊部副大隊長，分任班長，其餘由縣公署及新民會重要職員，分担各部々長並各組々長，並於本月二日上午九時，在本署大禮堂舉行結成式

省宣傳隊抵冀東

【唐山】河北省公署因鑒於第五次治強運動已將展開，為求軍政會三位一體，以達剿滅共匪，肅正思想，而建設華北完成大東亞戰爭起見，特派省公署宣傳處柳子東科長率領張念旭等多人，業已抵唐，將轉赴冀東各地，昌黎，臨楡，遵化等縣實施宣傳工作，宣傳內容計有電影，話劇，紙戲，表演，備有

朱知事下鄉宣傳

【唐山】遵化縣朱知事，以第五次治運，行將開始，為謀在本次治運期內官民一體，向四大目標共同邁進，建設明朗遵化，肅正民衆思想計，對宣傳教化工作特別關心，特派宣傳員張松濤等，赴縣城東雙城子，鐵山鎮一帶宣傳外，並由朱知事親率縣署科員國兆芳，新民會縣副科長等，及縣警備隊共卅餘人，日前赴縣城西堡子店，石門，十里舖一帶，召集村民及警察分處所鎮長紳士校長等，分別訓話，詳示今後工作方針云

日在唐居留民 展開治運行事

【唐山】為實施第五次治安強化運動，唐山居留民團，過去曾有由各方代表者組織之治強委員會，此次依照治運四大目標，計劃準備實施事項，自本月八日起，協力市民一致展開實際活動，以新建設之指導立場，強力推進治運

香河組織 經濟調查班

【唐山】香河縣蓮縣知事，以第五次治強運動不久展開，為查禁奸商暴利，并禁物資活入匪區起見，特組織經濟警察班，抽調各方所長警廿名，開班訓練云

大東亞戰爭寫眞展覽及標語口頭宣傳等工作，預料此次深入民間，定可收獲莫大之效果云

雨宮機關長蒞唐 視察防共壕工事

【唐山】呼應冀東秋季肅清作戰，樹立強有力之自衛組織，唐山市官民總動員，自上月廿六日起，修築防共遮斷壕，警備路及碉堡，興工以來，進行頗為順利，日內即將完成，今後本市治安，將益形鞏固，天津特務機關長雨宮閣下，昨(七)日特蒞唐，偕唐山特務機關加茂大尉，于市長，郭警察局長等，建設科常科長等，蒞工程現地，視察建築情形，雨宮機關長對此次工程，以市民勤勞奉仕之精神完成，深為欽佩，并對市民之認識新事態，協力友邦軍民誠提攜，表示甚為滿意云

第五次治運 展開熱烈行事

【蘆台】寧河縣公署及新民會寧河縣總會，為推行第五次治安強化運動，中所須之四大目標，特於事先召集所屬各鄉鎮長各學校校長，及其他各機關代表，開第五次治強運動推行座談會，關于推行之工作，業由呂知事面論，故昨日(八日)第五次治強運動開始之第一日，寧河縣全縣同時展開熱烈行事，各戶除一律懸掛國旗外，並於門前懸貼第五次治強運動之四大標語，且於各該機關實施戒煙戒酒運動，及禁止娛樂等安定民生行事，同時派遣警備隊赴沿邊各衝要鄉鎮實施搜索工作，並保護農忙，以防匪共勤走，寧河縣如此工作，治運之小部份工作，將可收莫大之效果云

全縣民衆代表大會 空前盛舉情況熱烈

【牟平】本縣縣知事周東華氏，為明瞭民間疾苦，籌劃針時方策，及宣示政府施政方針，以期官民一體，共同政治起見，特於日昨七日上午十一時，假縣新民訓練處大禮堂，召開全縣民衆代表大會，事前由縣署通飭各鄉，一律出席，參加者有本縣中日長官，各機關團體，以及全縣各村民衆代表約千餘人，會場情形均極熱烈，擁擠異常，開會首由李秘書致開會詞，繼由知事致詞，詳示國際情勢，新政施設，及共匪惡劣行為，軍政民會，應表一體，剿除土豪劣紳，打倒貪官汚吏，應本五次治運目標，努力推行新政，次由鈴木首席參事，山田參事，峯岸參事，石警察所長等，均懇切訓示後，全體略事休息，由周知事特與各位代表備有茶點，於午後二時半，會議繼開，由縣公署各秘書科長，警察所警備隊宣傳班，依次指示民衆，財建，教軍警，宣各事項，新民會各科，處社，每均有指示事項，後即聽取民衆代表之意見不下數種，均經周知事與各秘書科長，詳細指示，至午後七時始圓滿閉會，以次而見牟平之縣政，更有新進展云

慶祝國慶 治運第三日

【牟平】每年十月十日為中華民國創始紀念日，本縣值此次五次治運之期，特召開五次治安強化運動民衆大會，是表示當五次治運之于新中國與中國誕生有同等之意義，以此宣示民衆，以喚起對本運動之熱烈情緒，故在日昨十日午前十一時，假城內小學體育場舉行慶祝大典，參加者縣公署及中日各機關團體，軍警隊，警察所，新民會，及各學校，民衆等達千餘人，振鈴開會時全體肅立，升旗奏樂，向國旗行最敬禮，合唱國歌，繼由李秘書致開會詞，周縣知事致訓詞，石警察所長致詞，及張秘書致詞，趙宣傳班長致詞，新民會山田參事峯岸參事，暨股長致詞，民衆代表致詞後，則李建設科長致閉會詞，午後二時許始圓滿閉會，斯日縣城各商戶均貼大字標語「記念國慶要完成大東亞戰事」「記念國慶要打倒英美解放東亞」等標語，更有各商戶懸五色國旗，頗盛觀之極，此外有縣署宣傳班，新民會，教育館等，分担街頭講演，散發傳單，講演之意義為詳述中國歷次革命多得友邦日本協助之事項，說明民國成立之經過，及和平建國與亞與五次治運之關係等々，頗乃牟平空前盛況云

新成立昌黎女師

【唐山】據灤縣訊，河北省公署為發展教育及擴充師範學校，頃以省立灤縣師範學校係男女合校，于前途發展及事務辦理上，均感多有不便，決自本年將該校男女生劃分，另設一校，并遷往昌黎縣北關，定名為河北省立昌黎女子師範學校，校長已委定張鑾閣充任，校舍宏敞完全新建，該女師計有初中部六班，師範部六班，現時學生數目為三五八人，預定卅二年度並昌黎縣女子中學校與該校合併，該女師與灤縣男師之前途發展，實將見其遠大無限云

師大清寒學生 領獎學金

【北京】國立師範大學，為救濟並獎勵清寒學生，特頒佈清寒補助金額辦法，名額為一百名，其中女生則為三〇名，名單尚未公佈，定自昨日起，公分之日佈告通知該項受領獎金之學生，持學生証及圖章至該校事會計科，即可領取云

禊園音樂堂 下月三日行竣工式

【北京】北京市中日市民期待之中央公園內禊園音樂堂，由於積極之建設，中日相互協力以創造大陸新文化，更得以陶冶中日國民之藝術情操，故特由七月初旬起，即開始兩國市民之協力勤勞奉仕，建設委員會當局預定於十一月三日，日本明治佳節，上午十一時起舉行北京音樂堂竣工典禮，並於同日起至七日止五日間舉辦盛大新舞蹈落成，音樂祭二切紀念行事業已籌劃完成

郵政總局鑄製 治運標語日戳

【北京】華北郵政總局，當茲第五次治安強化運動期間，特選用標語四種，鑄製日戳，頒發北京，天津，濟南，開封，太原，各管理局及青島，烟台，石門，保定，唐山，徐州各一等局，在五次治運中，用以加蓋於各種郵件之上，藉以推廣宣傳云

警局頒發教示

【北京】京市警察局余兼局長，為使所屬對五次治運強化徹底理解並屬行起見，昨(七日)特頒發教示各所屬機關，茲錄如下

教示：完成大東亞戰爭方能達到東亞解放，共存共榮之目的，現在東亞英美勢力已到崩潰之日，行見東亞解放，當茲非常時局，我們警察官，要具左記之信條，再接再厲，(一)非常誠肅戒，(二)非常時局，要有非常精神來克服

謝慈社法水

治愈左眼失明 許桂坤居士

神相亞希夷

寓西崗新開大街南頭路東 黃驪即是電話(三)五七九七

北京星卜命相 神算雲遊奇子 立本大旅社

現代國民百科全書

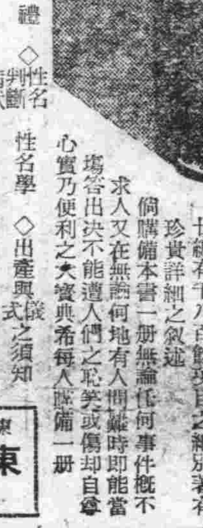

四六判八百餘頁 金字題紙 包裝紙質堅固 金貳圓五拾錢 海外四十錢

本書自問世迄今搜集重要資料又採取現代無比之編輯法內容分為廿編有千八百餘項目之細別著有珍貴詳細之叙述 倘購備本書一冊無論任何事件概不求人又在無論何地有人問難時即能當場答出決不能遺人們之恥笑或傳卸自尊心實乃便利之大寶典希每人應備一冊

請看此書之內容

◇社交與答禮 ◇儀式與作法 ◇日常百般法律顧問 ◇日常書信之寫法 ◇契約書之寫法 ◇和服與洋服之穿法 ◇願書與屆書 ◇性名判斷 性名學 ◇病狀判斷 手術法 ◇養花祕法與生花 ◇家庭年中行事 ◇西餐之食法 ◇出產與儀式之須知 ◇當兵之須知 ◇婚禮之儀式須知 ◇納稅之須知 ◇葬式之儀式須知 ◇祝辭與演說

全二十編項目細別千八百有餘於狹隘之紙面上不能盡量的貢獻為出版界之小部分故本書如何浩大可想見矣 訂購者請利用小滙兌或轉賬直接向東京書院訂購可也

東京市杉並區下高井戶一丁目 東京書院 振替東京六八〇四番

心臟與胸·胃的 抗病荷爾蒙增強起來剷除病原 恢復健康

古時有名武士作為護身用之常備藥，現代業成為評論優良的荷爾蒙劑，即合有麝香，犀角，熊膽，牛黃，眞珠，特殊獸精胆的「救心」為動物成分故速將內臟吸收同化增盡血行與抗病荷爾蒙之分泌

由病源開始根治，領導步於健康之途病弱者皆都愛用

特種動物荷爾蒙精膽藥

救心

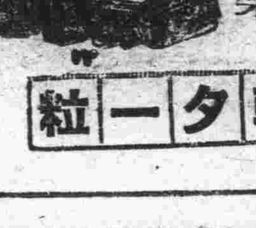

朝夕一粒

救心的適應症

因心臟病而叫苦的人
易致肋膜肺障害的人
胃弱而食慾不振的人
心臟孱弱心跳氣促的人
肺弱發熱多咳的人
監汗夜不安眠的人
神經痛而手脚疼痛的人
因心臟脚氣而苦惱的人

藥價一星期量二圓，二星期量三圓五十錢，三星期量五圓，各藥店百貨店代售 以信片之索取贈送「心臟之治療與食養生法」

東京市京橋區西八丁堀二丁目 發賣元 救心本舖 電話京橋二〇一番·九〇四番 振替東京七二六番

家庭

婦女評論

改正不良的脾氣

人生有許多痛苦，痛苦使人恨，使人怨，也要使人發脾氣，同時恨、怨、和發脾氣也能致人痛苦，這彷彿是循環的，究竟是先有鷄，抑是先有卵，那就看每個人處世的情形了。

最使人痛苦而能影響到大衆的，不是恨，也不是怨，那却是「發脾氣」一個人愛發脾氣，我們常認爲是一種病，並且有許多人根本忽略了它，都不知道，不正常的發脾氣是一種最危險的舉動

尤其是居家度日的婦女們，更不該輕易使用這種東西，假如你能夠知道了它的利害關係後，就自然明瞭我的話是不錯的了。

我們要知道，無論甚麽東西，使用的太多了，往々會失掉它的本義，糖吃多了，就不覺得甜的可愛，筵席用多了的時候，也會覺得膩的難受，因此「脾氣」也要發洩在適當的地方才會有效力

有許多小姐太太們拿發脾氣當作護身符，以無發脾氣可以攜得多數人的專崇，父母丈夫們的順從，但是我告訴你，那是錯了，人與人之間的感情，是要由感情築成的，用脾氣換來的感情，就和用容貌換來的一樣不能保持常久，譬如一個男人喜歡賭博，做妻子的當然不會贊同的了，於是她向他發脾氣，同他爭吵，也許這能發生一點效力，那就是他以後當着她的面前決對不再賭博然而一離開她，他就不在她面前的他了，好容易得着一個機會，豈能放過，他賭的尤其厲害，這時候我們就知道了男人利用機會，要比女人利用「脾氣」強到數倍以上，因爲女人沒有會利用「脾氣」以爭吵做前提，迫着男人在機會上找尋解決嗜好的辦法，所以女人是失敗了

假如再迫得緊的時候，男人會老起面皮，采與公開玩耍起來，他給妳一個無法制的時候，妳就知道，發脾氣制服人是不容易的了

因此這痛苦也就可想而知了，所以我願供獻妳們一些意見，在遇到小事的時候，頂好不要把妳的怒氣現出來妳待人以寬恕的態度，到了妳非要發脾氣不可時候，妳再拿出全份力量，可妳不要忽略發脾氣前的籌思，假如妳能夠斷定，這次的脾氣發出以後，准能收到頂好的結果時，妳再發，不然，我希望妳還是忍下去的好「妳要」珍重妳的脾氣如珍重妳的生命一樣，隨便亂放，那是最傻的舉動，同時妳更該切記，發怒時不要亂罵，理正自然有人服，用妳的真理去對待人自然成功是屬於妳的了(孝)

養成兒童服從的習慣 家長應注意指導

兒童的教養問題，是極複雜多端的一件事，可是我國大多數都把這件事忽略了，一般兒童的家長，對兒童的教養常識非常的缺乏，不是流於溺愛放任，便是拘束太嚴，這都能使兒童得不到正常發育的，我國數萬的兒童，國家未來的主人翁自幼年就不能得到良好的教養，將來怎能担起改造社會，建設東亞，復興國家的重責呢

因此我來談談這教養兒童服從的習慣

在兒童還沒有能夠獨立的時候，有幾種良好的習慣，是必須在他們父母監護與指導下而養成的，我們知道習慣的養成，須要在日常生活中慢々的訓練與陶冶，絕不是一蹴而可以辦得到的，而服從的習慣也是訓業過程中不可缺少的一項，要使兒童養成好習慣的基礎啊

即如吃東西要有定時，食後嗽口洗手，或每天按時睡眠起床等，我們想叫他這樣，他就得非這樣去做不可，叫他不要這樣，他就得立時停止，如此做起來，各種正當的習慣與態度，始能護得鞏固，正確的培養效力

兒童真正的服從性，是從合理的命令學會了的，我們護兒童服從的目的，乃是爲保護兒童的發育，可以使他們由服從中養成自治的能力不過要使兒童服從的事項，不可太多，只限於幾種最切要合於日常生活習慣的，而且是必須養成的習慣與態度，這些習慣和態度能夠培養完成以後，則兒對於個人，家庭以及社會都能有較好的適應能力，對於他將來的處世，做人也可以確立鞏固(方)

應預防結核病

飲食—宜取含有鈣質等的食物，這種物質是含在鷄蛋和蔬菜裡，尤其是黃豆中亦有很多，還有蛋白質，也可以從豆，麥和穀類中得到的總之結核之預防必須重於飲食

節制的起居—工作與休息須有相當的調節，對於個人衛生尤當在意，如狂飲，標賭等事都應戒絕爲要

運動—坐着不動的人很容易得病，但運動亦不可過度，否則是與身體有害，凡是總以適中爲度，應深長呼吸，柔軟體操，散步，栽花等都是很適宜的運動

溫暖舒暢的衣服—寒冷的手和脚，能阻止血液的流動，使血液積在肺裡，身體的無論那一部衣服不夠，就能釀成傷風或肺炎，致肺癆菌能乘隙而入，所以對於此節亦不可忽視(方)

要做一個好妻子 最要的幾個條件 照這樣去作吧 家庭自然圓滿

大凡一個女人，運用手腕而能博得丈夫的喜歡，這是多麽高興的一件事，除此而外，有一部分女人不但不能討得男人的喜歡與寵愛，反遭丈夫們的白眼甚致於被棄！這是多麽可憐的一件事，這相信定是妳自己有什麽錯處？或者對待丈夫有不到之處所致而才招得丈夫們的厭惡去另謀所歡，這妳應當問々妳自己把自己的個性改正一下才好，不然妳實有失丈夫的危險，現在我把做一個好妻的條件寫在下面！以此做各位們的參考

一、在他們每日下班的時候，妳應把飯做好（要以適口）來等候他

一、丈夫們的生日，時辰，誕辰等及關他們身上一切的事情，都要牢々緊記

一、妳無論甚麽時候，總應像新婚時一樣的去愛妳的丈夫

一、每星期日要伴着丈夫出外散步

一、每日的化粧不要太以奢華，因想博得丈夫的歡心，並不在此

一、像每日的三餐，要自己來操作，不要靠老媽動手，因丈夫是想嘗々妳的手藝呢

一、他若想飲酒或至楚館之時妳應極力的規勸他

一、假使他在外面若有新歡的時候，這妳不應和他吵打甚致於想死，應慢々的以好言相勸，若丈夫看見妳這樣對他誠心，說不定便會回心轉意的

一、若不是假日，或者星期日妳不該強迫他出去，總然隨妳，心早飛突

一、當他煩惱和不如意的時候，妳總應來安慰他

一、在晚上時候，最好妳不應免了他的意思，要寄給他一種好感（曲福芝）

錢（冰言） 109

但是這事，有事先加以聲明的必要，如果文英和靜修能默許了，那就不會再有什麽說處，不然若等臨時鬧起來就越發的不好辦了，所以他一度限服着她們三個，一壁這樣說：

「你們都別鬧了，反正不能把我切成三塊？今天晚上我不在文英屋裡睡就是，艶雲！我上你那兒睡一宿！」他說出這話，不但文英極力反對，靜修也不甘認可，他被逼無奈，才聲明自己獨居，這麽是一種不得已的辦法但也是消極抵抗的良策！他的心裡是這樣說：

……讓你們爭！我誰也不照顧！把你們都歇起來！這種辦法，雖然能夠保持小康於一時，但終還不是個長治安之計

自從李全獨居以來，她們果然都安定了些，睡宿之嫌雖不免時或發生小口角，但並不像既往爭持吵鬧得那樣激烈，李全專藥事楚，周旋於三者之間，調解闘說，在盡量的施展着活潑的手腕，他是在希冀着化險爲夷，與起一家，爭奈她等各持己見，惡感已深，妬性天成，不可說喻，李全至此才感到了多妻之苦，至於她們三人，則各自爲謀，不通聞問，施嬌弄媚，競尚拉攏，都想着把李全搶到自己的懷抱來，把持獨占，並沒有雨露均沾的理想，而其中妬性最深，自私心切者，就得屬文英了，她雖然和艶雲靜修是一樣的，晚上不得和李全在一處睡但是在白天她也要盡量的和李全倆在一塊兒起膩，李全和別人說句話，接接近，她都要撒倒醋罎子！尤其是對於艶雲的礎勁更大，靜修是本宅的主婦，和丈夫接洽的機會也多，但是文英並不十分注意，因爲她很知道，靜修已經失掉和自己爭寵的資格，惟有艶雲，則相當美麗，和自己比肩，不相上下，這倒是一個硬敵！所以大有不共戴天之勢！

這樣苟安敷衍冷淡寡歡的渡過了一個相當期間，不但她們三個感到空虛孤寂，李全更受不慣獨居之苦，各人心裡都想要改變一下現在的環境，李全才開始提議着，以了艶雲前次所提的公平分配三人按日均攤的辦法爲契機開了個臨時圓桌會議，由李全說明本案的概槪……以後在每人的屋中按十天或八天睡，這樣輪流不息，週而復始的，誰也不吃虧……艶雲是本案的提出者，她自然是無異議的贊成了，靜修因受文英這番戟刺，相當的緩和了敵視艶雲之心，她對於丈夫的身上，也不敢存原來那樣奢想，只要能和別人一樣，就於願已足，所以她也點頭認可了，文英雖然心中極不贊成，不願意叫男人跟別人去睡，但是衆議難違，反對怕也無濟於事，所以她也只得捏着鼻子默許了，這件議題，算是一致可決，而後又於實行細目上的折衝，不容對於分配次序的先後上，竟又發生了爭執！

本報主辦 慰安讀者試映會 「愛的微笑」之梗概

本報爲慰安市內之忠實讀者，定於本月十五日自午前十時起，學開電影試映會，所演影片，爲滿映出品之「愛的微笑」是片特由於民生部推薦，認爲兒童教育片，在現代缺乏兒童之佳片期間預想定能有補於實益茲將其梗概列下

本事 楊春生雖是一個窮家的子弟，在學校的成績却始終首居第一位，因而頗受學級主任的寵愛，同時也因此得到同學林長江的嫉妬，長江由於嫉妬常々對他露出不好的態度，有一天，在教室裡，和春生頗要好的同學劉英傑丟失了一隻自來水筆，長江即秘告爲春生所竊，但油黃先生的公正的裁判，春生的嫌疑才被釋明，那時學校正流行滑翔機的遊戲，但窮學生春生却沒有餘資購買這種玩具只好無精打彩的站在校庭角落裡看看同學們遊戲

在春生的小々的心地裡却渴求着一架滑翔機，每天在下學的歸途上總要到百貨店去觀望，一天，他趁店舖裡無人便偷了一架，這事被他姐々佩文知道了，姐々責備他改過，於是把滑翔機送還給玩具店主人，主人被佩文誠實心所感動反而送一架很好的模型飛機給她

父親居然臥病於床，佩文爲接濟家庭的貧困，本想停學工作，幸而得到親友惜珍的援助，不久父親的病也痊癒，而到某會社充當守衛

有一天，春生等被先生領到郊外寫展覽會出品圖畫，學生們正在用心作畫時候，忽來了一陣風，把長江的畫紙吹到河裡長江因取紙墜於河中，這時春生，却忘掉日常的怨恨跳進水中去搭救，不料亦墜水中幸而由黃老師勇敢的救出來，長江春生相感激懺悔已往行爲而相奮爲好友

由於長江的自供，才知道自來水筆是被他所隱藏

在春光明媚的季節，學校學開春季大運動會，春生與長江明朗的相擁在一起，參加二人三足競走（照片即愛的微笑兩個精彩鏡頭）

育兒必具常識

此篇之作，旨在介紹一最完美的育兒方法，俾爲母者藉以安樂，而嬰兒亦賴以健康，若照所載而行之，於小兒健康裨益淺匪，而爲母者之必感欣慰，尤屬意中事

母子衛生

（賢母前提）爲母時期、實爲人生之最快樂時期、當預備產兒之時、即爲母時期之始矣、下列數則、于產婦衛生、頗資臂助、如能依照而行之、當獲益非淺也

飲食 「節飲食勿過飽」此乃一產科專家、忠告一般年青爲母者、故孕婦所食、不宜過多、臨盆前後、尤應節約飲食、因在此時期中、其消化力不甚強也、飲食宜有定時、使能從容消化、午餐進食稍多、可無妨事、惟晚餐且宜減少、如覺疲乏之欲眠者、晚餐竟可不必食之、不易消化之物如油煎、或複煮之物、糕餅糖果肥肉等、宜力避之、至食物之富於生活素者、如饅面包蔬菜鮮果蜜牛乳雞卵鮮魚等、則可常食之、肉食以每星期三次爲率、不宜過多、尋覓牛乳、鮮有清潔者、是以孕婦飲煉乳爲佳

清潔 孕婦之血液、務期清潔故其飲食宜格外當心、須多吸新鮮空氣、不可過分操勞、宜勤沐浴、將皮膚中排泄物擦淨、先以溫水用重脂肪皂洗浴、並以海綿浸冷水遍擦全身、如孕婦慣於冷水浴者、此法當奏奇効

睡眠 孕婦宜有規定之日常生活、並宜免其過度之疲態、惟須避過分之勞乏、晚間須熟睡、室中窗戶宜常開、至少每日須開九小時、藉通空氣、午餐後或覺疲乏者、即睡一小時或半小時

運動 孕婦每日宜在戶外運動一小時、惟不宜有益、孕婦能多吸新鮮空氣、裨益良多、蓋孕婦雖不能代腹中小兒飲食當能爲之呼吸

其他預備 孕婦宜于懷孕初期、延請醫師或學識優良之助產士診視、並宜加意保護乳房、不宜穿高跟鞋與小馬甲

（嬰兒降生） 臨盆以前、儘多時日、藉以預備一切、爲小兒之所需籌劃也、小兒之衣服、宜於臨盆二月前、即事裁製、以免臨時局促、如產期適早、非所預料、則各物皆已就緒不至彷徨無策也

小兒臥室 普通之家不能另闢一室、專爲小兒臥室之用、但小兒所居之室中、務須光線充足、空氣新鮮、室中傢具、宜少置如能以易於揩除之編織物舖地、實較地毯爲善、而掃除之時、應於小兒不在室內時行之、窗內宜用窗帘、帘宜短而輕、常加洗拭、有時須下帘、但不宜過久、須知每一傢具、占去相當之空氣地位、且易積塵埃、因日光能殺菌故室內光線、務期充足

小兒臥床 小兒臥床宜用籐條編結者、取其空氣易于流通、且其質輕便于移動而利于揩拭、其下宜有木架、牀之面積、宜稍寬大以備小兒漸長、床頭須紗布遮蓋、以避風吹、厚質之帳布雖有顏色之美麗、然易積塵垢、濡流污濁空氣、非所宜也、保護小兒臥具床墊之方法、最好舖一薄席、其價不貴、如小兒遺尿、則可將席烘乾、或易一新者、於席上可舖法蘭絨布、或不易着火之編織物一方

哺乳之方法

預備哺乳 以海綿浸冷水擦乳房、頗能促進局部機能之發展、於乳頭部分、最須注意、乳頭宜鮮凸適於小兒之吮吸、尤欲其堅實、俾不易有碎裂刺痛之患、臨產二月前、即應每日以手指研搽兩次、使之發育如遇乳頭緊縮可先用小鉗輕輕拉出、並時以軟刷輕擦少許上等香皂、徐徐擦其輕擦時僅宜輕微、其後可漸次加重、此法當奏奇效

如何哺法 產母須先具決心、是否欲以己乳哺兒、凡具決心者、恆獲良果、然小兒如飲乳太急、或哺之不輟、或飲而過多、皆不能使其儘量發育也

初哺時期 產母於生產後、大率休養六小時、應即開始喂哺小兒、每乳以哺二分鐘爲度、以後每隔四小時至六小時之間哺一次、在此初哺期內、小兒所得吸引者、實非乳漿、僅係一種薄乳水、蓋小兒在胎中從未用過消化器、此種乳水、無須消化、乃天然之用以導消化器之運用者、隔數日後、此乳水漸變爲乳汁、由此觀之、凡嬰兒初生以後、宜以母乳哺之有時母乳遲至一星期或一星期後而至者、則可給以少許溫熟水、在初生兩日夜中、決不可與以奶粉、或其他代乳品（鳳宣）

怪力亂神之言 父母不可輕意傳留兒童

吉林師大向中學生徵求我們幼少時代聽來的印象最深的童話，寓言，傳說，及講話人是誰，同時也就把話內容大要記下來，我想了半天，我們父母——是凡屬於和我認識的人——給我講過的不是童話，不是寓言，而是片斷的傳說：這傳說即是神鬼之類，於是我寫下來了：

「我是一個地道的滿洲這塊土上的孩子我居然會從這古老的一切走出來了！假如你問我幼少時代印象最深的故事是什麽？我可以很快的回答：是神和鬼！講話的人除了母親而外，父，叔，兄妹，親戚的人們都對我說過而且他們留給我們（教育我們）的也祇是神和鬼！所以我寫上「母親」更姑名話題爲「神和鬼」

神仙——那時，我如何的嚮往啊——分三大類：就是天上的，地下的和山上的，天上的有天老爺，雷公，電母，王母娘々等々，山上的有南極仙翁，呂洞賓……很多很多，地上的有山神，土地，狐仙黃仙……還有鬼王老爺，鬼呢——據說是面目猙獰的傢伙，有地獄鬼和人間鬼（可是却說人死成爲鬼，鬼又脫生人！怪矣哉！）地獄鬼有的爲官吏，多數是人死後的法廳，那裡的鬼面惡，人間鬼是長舌頭，矮個白衣，因爲死的屈找替身，叫作弔死鬼

神仙的世界和平永遠，不吃不飲而永生不滅，主宰人間的善惡荒收，駕雲救難，行不見影！狐黃之流却來到人間治病除災——而有大神——但不分善惡，正如鬼王一樣，上天言好事，下降降吉祥，悲夫神也！還得爲人奴，神仙也會貪賍，香酒餃子頭——怪不得人類如此之甚，鬼呢——有五殿閻君，判官，小卒，牛頭馬面，有刀山，油鍋，磨鋸……迷魂湯，望鄉台，所以人死了用車馬，香錢紙箔，還得身份証明書——路引——妙也！地獄是善惡分明，賞罰公正，於是有脫生爲大官，爲平民，至於脫生犬馬，更有不得脫生者（因他罪惡太大）因此我們不敢走黑路，進孤屋，怕的是鬼！倘如在大樹下避雨被雷打死定是不孝或者作惡！頭疼腦熱，非沖着家親（?）外鬼，即衝怒神化，便得持香送鬼送化，譫語恍惚便得寫「拘魂帖」病沉胡說便請「大神」啊，這神鬼的世界！然而你問他們神鬼何在？都甚麽樣？却說是瞬看見過，但是有「原因」：神化不是給凡人看，凡人也無福看神仙，鬼和人作對，人看見鬼可就離死不遠了！當日我深信！現在於是乎恍然大悟！我如何以不見神鬼之原因到底論的周到！我們的父母留給我們的祇是神和鬼而已！」

諸位，我現在大了，我曉得這裡的許多道理的矛盾！可見我還寫得如此詳細，不知信之者當如何耶？我們的祖先受騙了，還希望我們也承受！我們能嗎！科學的法律的世界了，一切迷信的學說是多們的有害死！家庭教育很能影響一個兒童的未來的，可是我看到的所謂新青年者還有許多信仰神鬼的，莫非是寫了孝親嗎？難道這害處的思想不應該反抗嗎？

我們知道：不流汗不能吃飽飯，不勤手不得活下去，而外，神的鬼的全他媽扯蛋！（茳莎郎）

淺近的衛生保健常識 蛔虫預防及驅除法

蛔虫之形狀——蛔虫爲腸寄生虫之最多者，形與蚯蚓相似，有雌雄之別，體長十五糎乃至四十糎，爲黃色細長之虫

蛔虫侵入人體之經過——蛔虫生卵於人之腸中，繁殖甚盛，其卵混於糞內，經患者排洩於體外，多附着於蔬菜等上面，或混於飲水中，吾人如食此有卵之蔬菜或飲水，即經口侵入體內，而寄生於小腸中

蛔虫患者之症候——蛔虫少者並無任何症狀與障碍，多者即致起腹痛，嘔逆，發熱，瞳孔變態等症

蛔虫之預防法——預防蛔虫之法，應元從食物及飲水之注意爲始，如生食蔬菜，可元侵入熱水內片刻，使附着菜上之虫卵完全殺滅後食之，飲水亦必須在滾沸後方可飲之

蛔虫之驅除法——吾人倘不慎既患蛔虫，可服用驅虫藥劑以驅除之，至於用法亦必須於食前一日二回繼續服用兩日間，否則即不能發生效果，因服用一回僅能使蛔虫衰弱，四回即被殺滅，使隨排洩而出，此外蛔虫以外，他之腸內寄生虫，最喜食甘甜食物，食患者不食用油膩食品，則蛔內生，乳油等油膩食物，多量食更易於寄生，故望患者對同於之爲宜（符）

菜譜 松花蛋製造法

松花的滋味，十分鮮美，一大人小孩都樂吃，不過市上的售價很貴，不能使我們常々取食爲憾！

現在我把他的製法寫出來請大家自己去 實地製來嘗々吧！

一、應用的物料

一、鴨蛋「々々亦可，最好要新鮮的」

二、黃豆稭灰（爲沒有黃豆稭灰，拿豌豆稭和蕎麥稭的灰代替也可）

三、柏樹枝，小麥糠，石灰食鹽

二、物料的分量

一、鴨蛋一百個

二、黃豆稭灰八碗（用豌豆稭灰及蕎麥稭灰，分量相同，碗的大小，即普通人家吃飯用的碗）

三、石灰二碗，食鹽一碗，柏樹枝及小麥糠，够用者即可

三、經過的手續

先將石灰放在清潔的地方用淨水泡之，泡開時，把盆兒將她覆沒，讓他熱度減却了，加入黃豆稭的灰，徐徐搗伴勻和，再加入食鹽，用淨水參合之，那就行了，不過不要搗拌得太乾，也不要太濕因爲太乾塗抹不上蛋殼，太濕，塗抹蛋殼上容易脫落，所以安使他塗在蛋殼上不易脫落爲度，把鴨蛋塗抹好了，投入小麥糠裡滾一下，供牠黏上小麥糠，俾得放在罈中，仍可各個分清而亦致混和

四、備藏的方法

放在罈中的時候，須要放進一層蛋，舖上一層柏枝，蛋放完而罈也滿了，然後也要舖上一層柏枝，柏枝舖好後，再用和罈口適度的盆兒蓋好，用泥將口封住，泥裡最好拌些頭髮等類，免得了裂縫，誘進空氣發生變化

五、開罈的時間

開罈的時候，須要顧天氣的冷暖而定，比如：在春秋溫和的時候，十二三天便可以開罈，夏天天氣最熱，八九就可以開罈，至於冬天天氣很冷，須要二十天以後才得開了，如開了罈，須把牠完全拿出來，移在另一罈內，或其他的器皿中，供牠前日塗抹殼上的灰，徐々乾燥，便於用時剝去灰和蛋殼

診室

國模醫士台鑒 敬懇者敝於三年前 即時患腿痛（膝蓋下脚脖子以上）但時患時癒，患時腿內發酸痛，但對於行步，並無任何防害，有時左腿痛，有時右腿痛，向來沒兩腿同時痛過，但因輕微亦來就醫，意想慢々就能好，詎知迄今三年之久，雖未加遽但並無絲毫見好之處，有恐日久增遽（筆間每 過陰天下雨之時，或遇颳北風之時，即犯此病）久仰閣下，以慈善爲懷故不揣冒昧，草緘相詢或服何藥，爲佳，或有何方能以治癒務祈，早日以專函解答，俾資早脫疼苦，則感盛德無涯矣 李國棟啓

（答）國棟君鑒，來函所述頗係肌肉僂麻質斯，原因多係受風寒感冒或冷濕等所致，所以每逢天候變化，風雨陰寒之際，疼痛增劇，療法如下

1、要保溫，安靜，特須防避寒

2、服發汗劑

甲、胃散 三，〇
阿斯匹靈 一，〇
以上一日量食後三四、分服

乙、重曹 三，〇
沙酸曹達 三，〇
苦丁 一，五
淨水 一〇〇，〇
以上一日量三回分服

C、西藍米滕 〇，六
非那賽丁 一，〇
以上一日量三回分服

大連市寺兒溝協和醫院長 醫學士 王國樑解

勇冠三軍

鐵嶺劉松嵐選 胡震洲校

着法帥先勝

車二平五 馬三退五 車二平五 將五平四 車五進五

將四進一 砲二進八 將四進一 車五退二 將四平五

砲三退二 士六退五 砲二退一 （勝）

健胃十寶丹

因氣因食●所得

急性慢性●胃病

百服百效●去根

靈驗驚人●治癒

主治 肚痛寒服 心腹脹悶 時常打嗝 肝氣不舒 消化不良 食慾減退 血瘀氣滯 停食停水 積聚腹症 腹內病塊

藥價 壹打拾元 半打伍元

總發行 奉天大東門裡左王府胡同內 西春堂

痔漏除根

愈痔丸 消香化痔 散

國瑞藥店

中央旅館 大連常盤町二

淋疾豫防與不姙症請用 都淋藥！

姙娠期中的攝生 （藥價一日僅數分錢）

姙娠雖是既婚婦女應有的生理現象，但却不可忽略了攝生，因爲姙娠婦除了本身需要大批營養外，而且尚須供給胎兒以相當養分，否則不特有關生命危險且影響胎兒的安全

最好的攝生法，莫若服用若素，因它是多種珍貴營養素的綜合製劑，服後不獨對於孕婦能補給大批營養及各種維他命等而且並可強化胃腸組織，振起食慾，增進血液，暢順便通，

胃腸·營養·結核

若素

天津·若素製藥株式會社

治眼強目

沙眼，爛眼 結膜炎，角膜炎 等々可以點上速邁兒不麻不疼，很爽快地而且很速快的收効痊癒

用功，辦公，聽劇—等時所發生的眼睛疲倦 會害目力以致眼病

速邁兒 當下解消眼疲却覺快活的神氣 必防目病於未然

常用能增視力鮮明，又能使雙眸健全美麗！

（包裝）中瓶·小瓶 各地有名藥房出賣

製造發賣 株式會社 玉置商店 東京市日本橋區本町一丁目

眼科新劑 速邁兒 SMILE

虎骨花蛇露 老福順堂

本露主治半身不遂口眼歪斜腰腿疼痛四肢麻木肝胃氣痛小腸疝氣陰虛腎寒血虧氣弱及婦女經冷帶下等症本露較虎骨花蛇藥酒約料加重効力特別強大

奉天市大南街一段一九四號

歡迎外埠批發利潤格外從優

每瓶四圓五角函購木箱郵費一圓六角

虎骨熊油膏 本膏主治與露相同隨症貼在軀幹及四肢各部每張一圓函購每次加郵費三角

美容藥 淨面水

酒刺粉刺面生疙瘩雀斑汗斑風癬藥癬

總發行 奉天 興元藥房

贈送 黃色補丸

主治 先天不足後天虧損貧血勞傷房事過度破身太早夜夢遺精陽痿早洩腎虧頭暈眼花耳鳴心跳手淫消化不良食慾減少

特點 贈送

金勃先藥房

靖國神社秋季臨時大祭
規定國民祈念時間
十六日午前十時十五分

【東京訊】天皇陛下。當靖國神社臨時大祭第二日之十月十六日。御親參拜。御親拜時刻午前十時十五分。定為「國民祈念之時間」。已於十三日。向各地方支部。通達此旨。大政翼贊會。趁於此御旨

我等國民必須於當日之此時刻。應一分鐘。各就所在。對靖國神社祈念。向護國英靈。表示敬虔哀悼之意。以報忠勇之遺勳。此祈念時間之周知方法。當此時局。禁用汽笛警笛及鐘等音響。但無線電。倘不禁止。特以此向國民放送。祈念時刻。雖車站上及集合所。有職員或司會者。告知其時刻。但各人須預先銘記十月十六日午前十時十五分

賣產業者宜購國債
要望州民予以協力
州廳理財課發表談話

為防止近年旺盛化之不動產賣買之投機浮動。並促進國債消化而抑止惡質膨脹計。對不動產賣買。賣價五千圓以上時。賣主按原則須購最高八成之國債。或行定期存款等。自以五月二十五日附關東局令。改正關東州臨時資金調整令之一部施行規則以來。迄今已逾五月。對其後之狀況。據州廳理財課談云 自五月廿五日以來迄今日之件數。日人七十件。滿人九十件。計達一百六十件。按此購買國債額為八十萬圓。計達百八十萬圓之巨額。對於土地家屋之買賣。若認為有負債返還及其他正當理由。則購買國債及定期存款之額。即可減少或免除。故賣買者之實際總額。較按數字計算者。更提增幾成。總之。售賣不動產之房主。及地主俱按新方法。望對消化國債相當予以協力云

百卅六回市會
明日舉開

大連市役所研討市豫算為追加之修正。並特別會計等。定於十五日午後二時。在市會議場內。招開第一百三十六回市會。各項議案如左

一、第三十四號議案 大連市中央卸賣市場規則改正之件
一、第三十五號議案 出資之件
一、第三十六號議案 特別會計廢止之件
一、第三十七號議案 有給吏員定數規程中改正之件
一、第三十八號議案 豫算追加更正之件(一般會計)
一、第三十九號議案 豫算追加更正之件(市營住宅會計)
一、第四十號議案 豫算追加更正之件(質舖會計)
一、第四十一號議案 豫算追加更正之件(卸賣市場會計)
一、第四十二號議案 豫算追加之件(吏員退職死亡給與金會計)

百公里強步檢定
報名三百七十名

大連市民體育會。十六日舉行旅大百公里強步檢定大會。既至十一日正午。茲觀參加者報者截止之結果。參加者實突破三百七十名。其中電々放送普及局勤務池田直義先生六十六歲。年記最大。婦人社員亦多數參加。而滿系青年之呈報數亦增至二十四名。認清時局。為係員所感激。當日至午後四時。集於市役所前大廣場時至定刻即出發經西通路過周水子。沿旅大北街道。一路向旅順徹夜步行。參拜當日俄戰役。樹立不滅功勳之勇士英靈祭地白玉山。歸路經旅大南街道。十七日午後四時頃。全員可返連

由銀幕宣傳防諜
以期增大國民認識

【新京訊】為期自二十日起迄二十六日一週間。全滿展開之「防諜週間」。使滿映並全滿經營常設館者等。由銀幕而參加此週間。滿映娛樂映畫部。特製昂揚防護精神之短篇電影。並於「滿映通信」之字幕上。插入「說話注意」「間諜逼地等」之日滿語。喚起觀客注意防諜之重要性。再於各常設館內。揭掛垂幕或利用宣傳畫等以積極參加此運動。滿映現正準備左記防諜電影。以期上映於全滿映畫館作「間諜就是你」「第五列之恐怖」「間諜尚未死」「撲滅間諜」「衝破間諜戰線」

牡丹江防諜要綱

【牡丹江訊】呼應全國的防諜訓練強化運動。牡丹江省業三以谷省長為委員長。結成防諜委員會。其第一次委員會業於六日午前九時半起。在省會館大講堂。由各關係者參集下舉開。對防諜訓練實施計畫。作種々的懇談之同時。並委囑委員以次役員。直至午後一時許散會。茲誌右會議席上。決定之防諜宣傳實施要綱及役員於左

△宣傳實施要綱
一、適切關係—關於防諜美談標語漫畫歌謠之揭載及座談會之開催
二、放送關係—放送防諜關係事項及座談會。講話。話劇。及防諜之夕等
三、防諜講演 由關係者連絡實施映畫。演劇。畫劇。壁畫。傳單寫眞等。利用作放蒙宣傳
四、協和會關係—對鄰組及下部組織之活用力求防諜思想之滲透
五、滿鐵關係—對社員召開座談會及講演會。並利用列車等實施構內及車內宣傳
六、學校關係—於朝禮講話時式其他機會徹底向兒童普及之
七、民間團體關係—利用防諜方法廣展啓蒙工作

△役員
委員長 三谷省官
副委員長 瀨田省次官
委員 第六軍管區滿參謀長以次共廿四名
幹事官 森田警務廳長
幹事 省參事官以次共廿五名

蠢動欲來之間諜魔手(中)
治安部警務司 鶴特務科長談話

四、獲得同志者

諜者果成所受之指令。雖一人也能達成。然普通一人不容易作到、因此有為自已手足之諜者之必要。又按指令之內容如何。非有同志者不可

所得到的諜報。惟自已拿着等於實腐。無何効果。所以有向本國諜報機關報告之必要。有專門通信連絡之諜者之必要。此專門諜者。在其地點設置之連絡成功時則屬別外。否則有獲得此等專門之必要。似此惟由外國來之諜者。終不能充分果成其事。所以始與某種必要人物接近

而彼等如何接近必要人物。又如何獲得?玆加以說明

第一、選定必要人物。首由各方面內查其人物。詳細內查其有金錢欲癖?迷於女色癖?思想傾向如何。上司同僚。部下之評判如何等

第二、為我國民又為完全的人間。而無與接近之間隙。所以絕對不能接近。但探查其重大缺點。而利用其缺點則可接近之

第三、其人為金錢迷。而非節操者。則可以金錢接近之

第四、若為嗜好女色者。則用女懷柔之。知某方面官吏易上女人當。則用同樣而心情不同的女子與之接近如斯其男。在酒色之間。則說出各種事情。又因動務不能。而受正式為諜之指令。此能防止間諜於未然。亦有因迷於女色之結果。眞為間諜行為當有之此男依然為官吏。而實却國家之機密。若此等可惡者等無迷於女色之缺點則決不能為非國民的行為雖無如馬她哈里。間諜X二十七號之劇的場面。然用女性懷柔。不止外國之映畫與小說。我國內亦有之。此乃以地方手段方法在不知不覺之間而接近之

第五、又探知在某會社工場勞働之滿系勞働者。為上司不滿意日系之所遇。盲談日本人之不善。煽動勞働者。因勞働者為上司。過於憎惡日系。易於為諜者之手足。此等乃利用民族間感情之實例

第六、犯罪逃去者。否者亦為如被世間知覺而有困難之缺點者。亦能接近之。總之彼等利用必要人物之一切缺點。或用金錢。或用女。或用脅迫。以致來貼近自已段。以勸等手段此等事例。加以一一具體的說明雖可。然因過於詳細說明恐余自身。在何時之間。亦能被間諜所利用。如在不知不覺之間。為間諜利用。既知覺時已晚矣。因來不及自然深入。乃係普通的事。然但一旦自已被覺間諜行為時請至為某種官憲。此時決不能為遲。有時甚可補自已之罪過官憲亦必為諸魔之

五、諜者之種類

前已由各方面談過諜者種類之二三。在此再一括的說明之

(一)諜報諜者 此為狹義之諜報諜者。所謂惟以偵諜所受之指令為目的之諜者。即普通世上所謂之間諜

(二)連絡諜者 連絡諜者。有各種。故茲分類說明之

甲、傳達指令者之指令。及其他之命令。又專門以諜知之情報資料報告提出與指令者之事者。所謂交通員

乙、由交通員直接報告指令者。或受命令者。但諜報網之規模略一擴大。則惟依交通員終來不及。因此則行與直接指令者連絡之手段。而此究竟為何。要諸君已知曉。即由無電以暗號通信也。此謂無電諜者

(三)貫穿諜者 只以探知國境線一帶軍情警備情況等為目的。時常出入國境線之諜者。為何叫着貫穿呢因其時常出入國境線。恰如汽車貫穿一樣

(四)固定諜者 在距國境線或國境線稍深地點偽裝任何工作。定住其場所謂之固定諜者如前述彼等突破國境線供與浸入國內之諜者食事。或以道路嚮導。講其專門工作。然有時亦作例外的簡單連絡

(五)武裝諜者 為常以武裝出沒國境線諜者。與貫穿諜者。不同就是以武裝強行的遂行目的之點

武裝諜者在什麼時候使用呢。為使國境線某種情況迅速到手時。因普通諜者得費日數故利用此種諜者以武器脅迫住民同時。又以金品誘惑之。武裝諜者迄今唯一特色。即是與共匪同樣除實行反滿抗日宣傳。時局逆宣傳等。思想謀略的行為外。並實行細菌。破壞等謀略。故雖只謂武裝諜者但亦在諜報者時或謀略諜者時。或是有兼兩方指令者之諜者但武裝諜者決不稱諜報諜者

二、謀略諜者 謀略諜者。種類依各種謀略態樣分開與武裝諜者二種在其次說明謀略種類時大體可判明。故未有說明其分類必要

六、謀略種類

在說明謀略種類加說明諜報必須有影。即須向指令者作報告連絡必要。然謀略與此相異。毫未有影。侵入如細菌之目的個所。在一定時突然爆發。故其爆發方法極為自然一瞬忽內即可完成其謀略在結果誠為恐佈。故在起初時乎加特別注意不可。言及謀略種類分類方法亦難一樣。我在這裡採取極容易看到之分類方法加以陳述

一、思想謀略 日本在宣傳思想謀略加以諜報謀略。似為三大別。即滿洲宣傳謀略之內有思想謀略。即所謂思想謀略。即是依流言蜚語。個人通信等。使對國民精神動搖同時本某種情形予以物質的打擊。並引導忌避戰爭敗戰主義內訌。內亂等。最近與第一次大戰當時不同。根本不僅似宣傳方法一面使一貫理念為其材料之編輯配置。以有組織的巧妙而學得最大效果。思想謀略實例不可枚舉者很多。具有複合民族國家特色之我國。置重點於民族間離間。又提作滿洲一般民衆迷信。無學文盲人們。尚占多數故。流言蜚語相當見多。國內禁止短波廣播機。與此種思想謀略不得疏忽

二、破壞放火謀略 對火藥庫。被服倉庫。糧秣倉庫等軍事施設及會社工場。鑛山其他重要施設作暴力破壞。爆發掠奪或放火。此為與經濟的。軍事的以損害之謀略

三、衛生謀略 有以細菌或以毒物策動人畜之減殺之謀略。似實行井之水源地。野菜洗場投入毒物。對人的或畜類衛生的不安乃至人畜力減殺之謀略。對飲食物。衣服。果物

四、鐵道謀略 破壞鐵橋。鐵道線路及關於其他鐵道之凡有事故發生之謀略。平時依鐵道輸送力之減退而予以經濟攪亂或使民心不安動搖。戰時對減殺軍事輸送後方攪亂尤特別注意。謀略又可以相當效果之簡單實行出來而收得之更是容易的攻擊目標

五、士兵謀略 以武裝勢力(軍隊。警察。自衛團等)為對象策謀減殺其能力謀略。此士兵謀略以思想的手段最宜。但大體不出此種程度

因豐稔感謝報恩
由各省獻上五穀

【新京訊】為建國十周年記念事業。於建國神廟奉納五穀(水稻。高粱。粟。包米。小麥)披瀝報恩感謝念。於祈禱皇帝陛下之萬壽同時。並為捧呈國民之忠誠。故先由各省選出光榮之獻穀耕作者及獻穀耕作圃。由其作業清淨神聖。祈禱豐穰。均已結實。最近其收穫終了。由各耕作者並係官携行。十二日獻呈至與農部大臣應接室。十四日辦理獻納於建國神廟之手續。於十七日之嘗新祭當日。嚴肅舉行獻穀式(照片即與農部收集之獻上五穀)

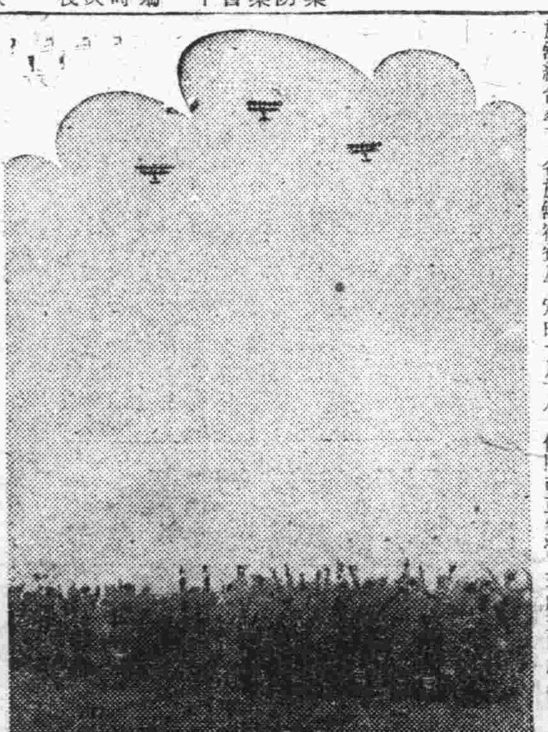

樹立航空的金字塔
學生機一行就歸途

慶祝滿洲建國十周年之親善使節大日本飛行協會學生訪滿飛行團一行。如今對於親邦日本首都東京與新京間之學生處女飛行。業已成功。而開拓地慰問飛行。亦皆無事完成。於斯造成翔破渡洋飛行二千四百基羅之快速記錄。樹立日本學生界空前之金字塔。而十三日午前九時。由國都〇〇飛行場出發。飛翔於國都上空九機連翼。堂々沿路線歸還祖國矣(照片自新京〇〇飛行場出發)。勇躍歸還飛行之學生

歸返途次抵奉天

【奉天電】十二日自新京飛抵奉天〇〇飛行場。休息機翼之訪滿學生機。十三日午前六時半出發。按預定之時間。遲延一小時云

旅館宿費與房間費
制定四級價格

州廳警察部。關於改正大連旅館組合傘下各旅館宿費及室費懸案已久。刻已大體決定。定由十月下旬。依照改正費。由此次改正費。大體提高三成至四成。而已往較為價廉之滿系鮮系旅館。亦甚妥當。制度仍如已往分為宿費制與室費制。等級分四等。四等備為鮮人旅館。改正費如次

△宿費制(一設備二回餐事)
(一)一等旅館 一等室八圓。二等室七圓。三等室六圓
(二)二等旅館 一等室七圓。二等室六圓 三等室五圓
(三)三等旅館 一等室五圓五角。二等室四圓五角。三等室四圓
(四)四等旅館(鮮人) 一等室三圓五角。二等室三圓。三等室二圓五角

△室費制旅館(不備食事)
(一)特等旅館(遼東飯店。中央大樓旅館。亞細亞旅館)最高費廿圓以下
(二)一等旅館 一等室五圓五角。二等室四圓五。三等室三圓五角

△食事費
(一)特等旅館 朝食一圓五角。晝食二圓 夕食二圓五角
(二)一等旅館 朝食一圓二角。晝食一圓八角 夕食二圓二角

△團體夜宿費(限於廿名以上)
(一)國民學校學生中等學校學生。專門學校學生(一夜。三餐)
國民學校學生二圓五角以下。中等學校學生三圓五角以下。專門學校學生四圓五角以下
(二)青年團及一般(一夜二餐)
青年團四圓五角以下。一般六圓以下

△二名以上夜宿時。宿費每一名增八成。室費增五成

△帶小孩時。五歲未滿者。限一人免費。二人以上者每名增半額。六歲以上至十二歲半額

新穎之秋裝料 豐富 奧町 瑞康百貨店 電(2)六九五六

間與諜的區別
今天的談片

關於什麼是間諜、業已見於昨報。惟是間與諜亦不可混作一談。蓋間是間。諜是諜。其意義不同。其職務有別。不過均是對敵國之行動。遂聯繫成為一名詞而已。茲詳言之

在此東西兩洋戰雲瀰漫之際而嚴防間諜一事。因益增其重要性。蓋在戰爭時期。國家重要設施。軍務機密事項。均須充分保守其秘密。始得達成制勝摧敵之目的。近來我國朝野一致大聲疾呼。展開防諜運動。良有以也。唯是防諜一事。不止今時為然。的確古已有之。茲特選擇錄出。以供大家之參考。按間諜二字。各有獨特之意義。決不可混為一談。今人謂間者。係使人潛赴敵國。或以高妙手段。得以參加其內幕。隱然操縱一切。或散佈流言蜚語。以惑亂其人心。或施用計謀。以造成敵國之內亂。是謂之間。間者離間也。所謂諜者。或派遣此項當門人才。密入敵境。探查一切眞實情形。然後報告於本國。以供參考。或以重金賄賂敵方臣民。使之供給一般情報軍要機密事項。蒐集本國。是謂之諜。諜者諜報也。是二者之非一物。亦彰々然明矣。戰國時期。蘇秦說六國合從以抗秦國。六國深信其說。乃相合。共同尊重蘇秦之策略。但蘇秦顧慮秦國施行武力政策。倘一國先被秦擊破。則六國之團結。必定立時瓦解。於是乃暗以重金資助張儀入秦。使張儀得到秦國政柄。然後使秦國切勿主戰。而六國之從約。乃得確立。此古人用間者一也。秦將白起伐趙。趙廉頗之善於用兵。乃使人入趙散佈流言。趙王輕信此項流言。起用趙括為將。罷免廉頗。秦兵乃得長驅直入。坑趙兵卒四十萬。此古人之用間者二也。越王勾踐計伐吳。乃先賄通吳太宰伯嚭。伯嚭與子胥不和。從以互相攻訐。結果吳王殺子胥。越王乃得達其目的焉。此古人之用間者三也。其他事例尚多。茲節之。用諜者如魏公子無忌與魏王奕。宮中內官啓奏。趙兵勢將侵境。魏王驚恐。立即停弈。將召百官而商應急對策。公子曰。無須驚慌。是乃趙王之行獵也。未幾。又有報告至矣。果然。魏王曰。公子何以遙知趙國之事。公子曰。臣有客人時往趙國探聽機密。故其有所動作。臣必先知之。是為古人之用諜者一也。明成祖時。欲起兵奪金陵。首先以重金賄賂南京內宦太監。軍事機密。儘先報告。是以成祖未起兵時。先已詳知金陵之舉動矣。此古人之用諜者二也。其他前例尚多。茲已不復枚舉。從以上所述情形而論斷之。間諜之可畏可恨而必須先分嚴防者由來久矣。況夫今之世界人類智巧進化已極。各國所使用間諜之方法。千奇百怪。不可思議。防止之道更應萬分周密。而使其毫無遺憾。庶幾能取得克敵制勝之宏效焉。古人云守口如瓶。防意如城。斯言雖簡。實防諜之金科玉律。而當一致奉行者也

為感激皇軍辛勞
國婦募集慰問袋

國防婦人會。以關東軍對背負鎮護北邊之重責。不畏冰天雪地。意氣勃々鎮守第一線。辛勞功業有足多者凡係銃後國民皆當衷心感謝。茲者國防婦人會關東州地方本部。與各支部緊密連攜下依左記要領開始募集慰問袋

一、截止日十月末日
二、募集法由國婦會員担當
三、價格 一個二圓五角內外
四、內容 以貴價物品不如能表現寄贈者之誠意者且笨大物品。不如小型品而多數者

國婦大連支部
日滿會員懇談

滿洲國防婦人會。大連支部定期招開之日滿會員。懇談會十四日午後二時。在大同文化女學校舉開。當日除日滿會員參集外。尚有大同文化女學生青年部參加。互相交換意見

強搶殺人兇犯
尚有竊盜事實

大連沙河口署司法係逮捕之強搶傷人犯李文崗。經審明其事實後。又審其餘罪。結果據供述尚有竊盜四次。即李某偽裝好人。訪問友家。乘其不備。便盜偷貴重物品。有其同鄉李某。現居沙河口元町。曾被盜去衣類不下二百餘圓。近將解送法院照罪處分

關東州獵友會
十五日委員會

鑑及大東亞戰爭之進展。以圖結在關東州內之狩獵者。為圖狩獵道德之向上及獵界刷新進步之同時。努力確保育成鳥獸資源並射擊術普及練磨在國防上有莫大貢獻。於是此際設立關東州獵友會。俟十五日開委員會後。漸於本月下旬開創立總會。於是此際設立關東州獵友會。而往來之大連獵友會。將作發展的解散。本會為目的

一、狩獵及獵槍火藥類之法令普及徹底
二、關於鳥獸資源之調查研究
三、野兎及鳥獸毛皮之蒐集獻納
四、鳥獸之保護。及案獵之防止
五、開講習會。射擊會及競技會等
六、關於狩獵之參考資料蒐集
七、斡旋獵用資材等

第五次文展
日本畫當選決定

【東京訊】第五次文展第一部日本畫入選。十二日午後五時在府美術館已經發表。本年度審查法。以脫離藝術至上主義。順應時局之新理念為基準經嚴選結果。搬入總數千九十六件之中入選。僅百三十七件新入選十九件。按入選作品皆係顯示彩管報國。熱烈情熱之精神。手法巧妙思想極深。乃以現下非常時局下日本精神為基準。顯示大東亞建設信念傾向。本年度文展審查。第一部發表。全部一時完了。近一兩日中。陳列於館內。總六日之招待日由十七日以大東亞戰下初次美術祭典意義。於二……野府美術館開幕

內科小兒科專門 長生醫院 院長女醫學士 王德芝 院址 大連市長生街六ノ二 電話四一九八二番 病室完備 入院隨意

公告
茲因本組合員張韓如、劉策卷、胡國英、譚榮林、王潤生、林榮先、胡魁五、鄢紹孟、謝子祥、辛笙業已喪失組合員資格並既脫退之王佐唐、王東周、王富民、吳善亭、王恩濤等希於昭和十七年十一月廿日以前將出資証券及加入組合時所用之印鑑一並持來本組合領收出資金勿誤。是荷倘於前記期間內仍不領取時則本組合必取適當辦法處分特此公告
昭和十七年十月十三日 關東州砂糖商實業組合

大連 中央文具店 浪速町五十四番地 電話二六五五五番

于貴麟推拿 嬰兒百病 寓西崗福德街七番地 來油坊朝西路南高台門
一、推瀉肚痢疾 二、推急慢驚風痰喘 三、推寒熱瘧疾 四、推水腫氣喘咳嗽 五、推五積六聚傷食 六、推諸般腫脹 七、推自汗盜汗中暑吐血 八、推沙淋癃閉 九、推紅白口瘡牙床腫 十、推臍風胎熱

奉天 漢英女子打字學院招生
日滿文打字(兼授日滿語)四個月卒業期滿本校推薦職業 隨時入學函索簡章附郵票六分
課期 程限 入地 學址 奉天大南門裡警察署南旁路東胡同大院

劉氏定風丹治癒驚風

常售劉氏定風丹 旋即回籍今夏敝親採姓一付即用乳湯研開灌下 敝告知其該劉氏定風丹之效驗遂託人往購 …… 介紹耳 全愈似此立軒見影 …… 寄售處大連西崗 電話三
(2)

地址 大連市西通六十四番地 眼科專門 王仁醫院 院長 王仁 常盤橋西廣場電車中間 電話(2)六七五二番

宏濟大舞台 陽曆十月七日起映七天 今天獻映又一部新片 新華公司超特 偉大製作 翠屏山(即石秀與潘巧雲) 全部香艷風流愛情精彩古裝特殊新片!古色古香古趣古味!香艷動人! 主演 談瑛、王引、王乃東、魏鵬飛、白璐、周文珠 下期 藝華 十五日公演 復活 主演 李麗華

世界電影院 自陽曆十月十三日起連映七天 上海金星公司出品 香艷浪漫哀豔巨片 今天放映 紅淚影 主演 胡楓 舒適 孫景璐 下期新片 上海藝華公司出品 女人心 主演 李麗華 首次放映

大連西崗平順街十番地(大連池身北) 宏愛醫院 診療各科 設備完善 入院隨意 借用電話(3)一七五九 院長 孫悅偉

武維揚啓事
鄙人奉委出張華北視察漢醫各種施設於月之十四日起程復返需三週間在此出張期中診事由 薛鏡波先生 代理返時照常特此謹啓週知 電話三一二七五〇番

A-O 有馬氏・青山氏・太綱氏・三博士創製 愛活 結核治療新藥
結核診驗 (強陽性)(中等陽性)(弱陽性)(疑似陽性)(陰性) 可以確定認為是結核感染者 此內、結核感染、與未感染者、皆有、辨認困難。
體質素弱(尤其是對於因頸腺而波及腺窩腺腫脹者、當特別注意)面色蒼白不飲食、偏食成性、體重減少、盜汗、肩痠等病徵、以致時作咳、憂鬱悲觀、易冒風寒、尿意頻數、神經衰弱、微熱、皆可認為是結核感染的徵兆 ◉在前開各種病情徵候之下、服用A・O(愛活)作為防疫劑、以預制止發病、最為適宜。
主治功能 虛弱體質・隱伏結核・瘰癧・肺尖加答兒・肺門淋潤・初期肺結核・疑似結核、喘息、肋膜炎、腹膜炎、結核眼、外科結核其他一切結核性疾患、及伯賽德氏病(眼球喉頭腫症)甲狀腺腫等症 ◉服用A・O(愛活)期間、當以不施次伯爾古林檢查為最宜
(奉贈說明書)(仿單函索即寄) 總販賣處 大阪市東區高麗橋二丁目二十七 須美商店
合同代理販賣店 滿洲 奉天市春日町十三 滿洲武田藥品株式會社 關東州 大連市吉野町一〇五 增井大正堂

婦女病注意 …… 胡文儀謹啓 奉天市小南街二段四十二號
專招女生 說明日滿文打字所大浪速町二番地勝利洋行內 … 電話二九二八四番

日本語研究之三大名著 現代日本語會話全書 新日本口語文法 支那語演說集 發售處 外語學院出版部

日滿關膠皮製品交易運營 以新的連繫改革貿易機構

藉加納氏來連機會開懇談會檢討

邇來膠皮製品之對日期待、逐次昇騰化、對於關東州及滿洲國內需要之調節確保、關係機關均呈苦慮狀態、此事即日本內地之生產輸出業面、亦爲相同、尤其有密接之兩者關係變方皆必須改革、貿易機構以新連繫不可、州側因有直接關係、自前對此已在研究中、故今藉膠皮輸出振興(神戶)常務理事加納友諒氏來連之機、由貿聯支部及雜統支部主辦、下於十四日午後三時、在遼東旅館招開懇談會、把握日關滿之現狀、以資今後之交易運營、出席者有州廳係員、貿聯雜統各支部長以下係員、及關係組合代表者等約三十名、首由加納氏說明日本內地之生產、加工、消費輸出等統制現狀、後遂開始對關滿之需給狀態、對日要望事項等諸問題、交換意見

設市營職業授與所 菲島力謀救濟失業

【馬尼拉訊】菲島之失業問題、伴同產業關係之本格化、有漸次解消之傾向在該市之失業問題、市役所方面以今回之預算之中五萬貝索設立市營職業授與所、職業授與所乃與從來之紹介所完全不同之爲設市役所、對此事業吸收市內之失業者、其實施亦不必要特殊之技術與機械、然原料在馬尼拉市內及近郊作簡單之設備、應軍官民方面之需要選擇方法依現在計畫如左

一、鐵屑回收與鐵屑統制組合連絡、不借鐵屑、鉛以及其他、非鐵金屬亦以一定市價買收

二、「石材」市之東北地帶、有建築道路使用之水成岩對此設以一定之規格、支給工錢

三、「劈薪」將一定之長度圓捆由地方買收使之販賣

四、纖維製造、與馬尼拉漁業者連絡以馬尼拉麻又亨麻作原料製造漁網、以椰子纖維其他加工、經過市場製造手提袋

五、門牌製造、戶籍調查實施保甲制度亦實施核製之名牌乃屬需要順應此點使之製作、以供需要、倘有作地弓之失業救濟事業由職前實行之農村之家內工業原料於菲島內使之豐富整理要請軍政當局配給圓滑以期增產促進云

州內電氣機器配給實組創立

以辦理電球及暖播機四種爲中心之關東州電氣機器配給實業組合、既如前報由州廳當局及相互諒解而成、電電型廢品機及電業電球、決定由組合辦理除外之方針、樹立措置、刻謀穀準備完了、於十四日午後二時在商工會議所、開創立總會、組合員五十六名、出資金每股五百圓繳納半額、組合爲滿洲電氣機器配給統制協會下部機構、於州配給機構整備要綱、依於州內配給(批發)及協會成配、担當輸入業務

東滿銀行 準備設置支行

東滿銀行、於各方面期待裡已迫近繳納第一次股款、而資本金一千萬圓之中、四分之一二百五十萬圓、截至十日繳納自十一日午前十時、開第二次發起人總會、進行開始營業萬端之準備、再於該準備委員會更進行準備設置東安牡丹江兩省內之支行、於十日、津森中銀牡丹江支行總理及須藤公會理事、首先視察牡丹江省內各地支行設置地方、選定事務所、十五日頃、視察東安省下支行設置候補地

劈柴自昨開始配給 希劈柴商奉公守法

大連薪炭組合、玆謀配給圓滑並期擴大配給網、防令同業人奉公守法計、邇來曾從新組織關東州薪炭實業組合現已就緒、同組合員有一百四十名、由組合以地區別而指定之、經由奉公班而實施配給、並爲抑止劈柴自由販賣與諸偏在、廢止向來之斤賣制、按捆數而販賣、以資價格適正、配佈中、而該組合於十二日下午三點、在大連商工會議所招致指定販賣人、說明販賣法、由十三日起開始向販賣業者配給劈柴、自當日起即由配給店向一般市民販賣云

新設會社決定

中小石油礦業合併

【東京訊】商工省、爲期維持國產原油增產、故以助獎中小石油鑛業合同、此次合併大同石油大和石油鑛業、富國石油、中島石油、明治石油、及新興石油鑛業本社、以資本金千二百九十六萬圓(繳納千九十六萬圓)設立新會社、十二日已經發表、再新會社、更買收豐川石油鑛業全部

完成華北綠化 建署擬定計劃

【北京】爲完成綠化華北、建署自本年春季起、會設立葛造林計劃、並於西郊新市街設立葛樹採種圃、陸續於各省縣設立分場、迄今葛樹之養成已收獲偉大成果、該署決於明年積極展開綠化工作對於砂防湮岸地帶、普遍種植、一方吸收水利、防衛水患、一方完成綠化、點染河山、預料可收極大成果云

婆羅洲發彩票

【克秦訊】婆羅洲軍政部爲調達建設資金之一部、對於九月一日起賣出彩票十一萬圓收穫如之成績、近更決於其他名州賣出、刻正準備中又此資金大槪以消路之供建設爲主

津冬季用煤無虞 日華煤業組合將成立

【天津電】刻已深秋、轉眼即屆嚴冬津市煤炭市場、已漸趨於繁榮截止今日、市內陽氣、佳作、正豐、大同、赤柴華豐石炭公司、煤炭業公會、會員商號開灤售煤處等機構、源源運津者、數額極爲龐大、非特今冬燃煤決對充裕、並可有大量煤炭、由津轉輸至各外地及友邦日本、滿洲等地、價格方面、自六月十日實施煤炭協定價格後、售價甚爲平穩、該協定價格尙未包括煤球勞開材、門頭溝硬煤改造塊、各種黑炭白炭宣炭等、尙未包括在內、市社會局爲防止對於上各種任意提高售價計、特飭煤炭業公會研討協定價格、逐日研討中、俟研討完畢、即可將協定價格、呈報社會局、經核准後實施、又津市各煤業當局爲期冬之售實運輸圓滑起見、刻已準備集資設置大規模組合、資本金由日華方分担、將來實現後對於津市之煤炭需給可望益趨圓滑

唐救濟院舉行 一週紀念典禮

【唐山】唐山市救濟院、成立已屆週年茲訂於拾月拾日上午九時在該院舉行一週年紀念典禮、昨已分函本市各機關、法團、屆時參加、又應該院籌備始末、及成立後經過狀況、編製「唐山市救濟院成立一週年紀念特刊」一册、分贈閱覽云

冀東道治運分部 舉行治運開始式

【唐山】第五次治安强化運動、於昨(八)日開始、唐山市各機關、各團體、齊集冀東道公署內、盛大擧行冀東道第五次治安强化運動開始式、參加者七時半即集合完竣、韓道尹率冀東道公署、及道新民總會職員、于市長率唐山市及公署及市總會職員、唐山河北省立乙種警察教練所長王郁、河北高等法院唐山分院長寇紹統稅局長楊殿元、禁烟局長王會安、勸農場長陳亞新、稅徵局長金爾功、衛生事務局長王學祺、商會會長吳杞芳、地區會長劉錦亭諸氏、各率所屬、如時蒞臨、開會後、全體肅立向國旗行最敬禮、向興亞及治强英靈默禱畢、即由治運冀東道分部部長韓道尹代讀治運省本部長吳贊周氏訓詞、冀東道分部長韓道尹致講詞、後由韓道尹率領唱呼治運四大目標(一)我們要建設華北完成大東亞戰爭(二)我們要剷滅共匪肅正思想(三)我們要確保農產減低物價(四)我們要革新生活安定民生、在朗讀聲中、大會完畢

明年度移駐工場決定 關係者將東上對日折衝

【新京訊】經濟部對於來年度由日本移駐工場、頃在種々考究中、刻已決定生必物資關係、機械關係、農具關係、電氣關係、係工場移駐、爲對日折衝起見、故近將由關係方東上、再移駐工場如次

△生必關係 罐頭木扣、鹹菜、乾麵、澱粉、醋醬製品、磁器陶玻璃製瓶、容器(樽)製冰、麵醬、醬油、日本酒釀造各工場

△機械關係 纂本鋼帶彈簧、製糸用金網、印刷機械各工場

△農具關係 農器具工場

△電氣關係 架線金具、電線製造各工場

△纖維關係 俠西多列斯、帛布綿布綿織物漁網各工場

△雜工業關係 製硬象皮化皮革加工各工場

人絹造毛織品 牡市實行第一回配給

【牡丹江訊】關於人絹、造毛織品第一回配給、頃經市公署經濟科、與本市纖維製品小賣商組合協議配給辦法、爲對一般消費者作合理計劃的配給、特實施購買票制度與購買通賬併用、至指定配給購買今次配給之總數量、爲一萬七千一百六十五枚購買票、每票限購十五尺、分配六比例、爲一日分之四十日滿餅系每戶限一枚以內、已於六日對各區分發購買票由各分區班組、作適正之配給、購買間至十月末日、玆將各區分配票數如左

△東區二八一一枚 △中區一二六二枚 △西二區、三六五枚 △披河區一五六二枚 △南區三二二枚 △興隆五八九枚 △北區一、三〇八枚 △樺林區四五三枚 △滿陽分區六三九枚 △謝家屯三七五枚 △二場分區二六五六枚 共計一七、一六五枚

小倉製鋼設備移駐 由設備營團評價收買

【新京訊】隨同電源開發事業飾々進展、鐵心鉛線用線材之增產、將於昭和製鋼企業之關於機械設備及其他、已與日本側業者折衝、頃已對小倉製鋼新設備一切之移駐、成立諒解日下由設備營團、積極準備評價格收買及其他移駐必要事項、不久即行正式定決

菲島棉花收買 價格發表

【馬尼拉訊】菲島軍政監部已於七日將昭和十七年度產菲島棉之產地收買價格發表計實棉一斑爲卅五菲得繰綿一四〇克耳之馬尼拉船上交貨價格爲八十五、四斯如是則較之華中棉之品質與現而恰與朝鮮棉之價格相適値船上市價現在之一斑冊五菲得理論上爲較疑之行市、又此次菲島棉之生產量若小能正確產出時則船上行市將來多少必有變更之可能性云

甜菜多收競作 濱江省出品十六點

【哈爾濱訊】康德九年度全國並濱江省甜菜多收競作會今春以來、濱江省就當於省縣會社之指導在嚴重選擇結果、九月二十日、全國競作會出品、(滿洲製糖會社出品(雙城縣)二點、阿城縣六點)之十六點選定、省競作會減品、上述之地別迫加河縣區二點、北糖縣一點、之十九點出品作定、與農部及農事試驗場、本年全國競作會、濱江省勢力於入賞作品之出品、左之談話

本年全國競作會、編成之與農部審查班、省縣會社編成之審查班、合爲一體、目下正施行現地審查中、入賞作決定十一日之預定、全國競作會之前年度入賞、四平省管下四十五噸、餘約有驚人數字、省農林科、對甜菜作有如本年以各種條件之限制、本省去年度之最高量三九七九噸、稍示不振

四平省 農產物出貨狀況

【四平訊】四平省新穀出貨、由數日前已經開始迄至九日自昌圖開原出貨甚穩約五十車、又本年較去年約早廿日之新米、係屬開原、西豐、海龍所出貨(大豆亦略有出貨)至於九月末現在之先鋒契約狀況、其最高記錄、爲西安之百分之九十四、全般皆順利進展云

津市物價平穩 因來源暢旺生產增加

【天津訊】本市物價、自秋節以後、一般具認爲有一度之消升、但近數日來、除少數產品略爲上漲外、重要貨品、具以協定市價實施、極爲順利各大於平定一途、迄乏變化、良以農產品源源運到、市場原料業自趨旨動、日漸發生中效力、無甚變化、呈示平定

△商況 股票

◎大連長期股票(十月十三日) 前場

五品	現期	翌期
放	三四二	三四八
收	三四一	三四七

◎大連現物股票

	放盤	大價	小價	收盤
五品	[illegible]	[illegible]	[illegible]	[illegible]
滿取	一一九	一一九	一一九	—
大新	六九五	六九七	六九五	六九七
新東	三九四	三九四	三九四	三九四
新紡	一四九九	一四九九	一四九九	一四九九
新鐘	[illegible]	[illegible]	[illegible]	[illegible]
郵船	二二四	二二七	二二四	二二七
郵新	[illegible]	[illegible]	[illegible]	[illegible]
商船	一〇三	一〇三	一〇三	[illegible]
帝人	[illegible]	[illegible]	[illegible]	[illegible]
日魯	[illegible]	[illegible]	[illegible]	[illegible]
日糖	[illegible]	[illegible]	[illegible]	[illegible]
日鐵	[illegible]	[illegible]	[illegible]	[illegible]
日石	[illegible]	[illegible]	[illegible]	[illegible]
鋼管	[illegible]	[illegible]	[illegible]	[illegible]
滿業	[illegible]	[illegible]	[illegible]	[illegible]
滿鐵	[illegible]	[illegible]	[illegible]	[illegible]
同新	—	—	—	—
染料	—	—	—	—
大機	—	—	—	—
同新	四六八	四三一	四六八	[illegible]
電業	五四四	五四四	五四四	—
同新	—	—	—	—
瓦斯	—	—	—	—
日船	—	—	—	—
滿化	四九九	四九九	四九九	—
土木	—	—	—	—
外郊	—	—	—	—
滿電	—	—	—	—
二電	—	—	—	—
新	—	—	—	—

◎大連市況

滿洲製麻	新 [illegible] 電氣 [illegible] 舊 [illegible]
本溪湖	興亞食料 [illegible]
滿倉建	新京汽車 [illegible]
撫順窯業	大連工業 [illegible]
日滿製	滿水土地 [illegible]

◎奉天滿取市況

	放盤	大價	小價	收盤
滿取	四一八	四一九	四一九	四一八
新東	[illegible]	[illegible]	[illegible]	[illegible]
新紡	[illegible]	[illegible]	[illegible]	[illegible]
鐘新	[illegible]	[illegible]	[illegible]	[illegible]
滿業	[illegible]	[illegible]	[illegible]	[illegible]
同新	[illegible]	[illegible]	[illegible]	[illegible]
滿鐵	[illegible]	[illegible]	[illegible]	[illegible]
同新	[illegible]	[illegible]	[illegible]	[illegible]
奉紡	[illegible]	[illegible]	[illegible]	[illegible]
煙草	一〇一〇	一〇一〇	一〇一〇	一〇〇八
滿硝	[illegible]	[illegible]	[illegible]	[illegible]
滿煙	[illegible]	[illegible]	[illegible]	[illegible]
電業	[illegible]	[illegible]	[illegible]	[illegible]
同新	[illegible]	[illegible]	[illegible]	[illegible]
新銀	[illegible]	[illegible]	[illegible]	[illegible]
日船	[illegible]	[illegible]	[illegible]	[illegible]
五品	[illegible]	[illegible]	[illegible]	[illegible]
奉材	—	[illegible]	[illegible]	[illegible]
奉鐵	[illegible]	[illegible]	[illegible]	[illegible]
大興	[illegible]	[illegible]	[illegible]	[illegible]
電電	[illegible]	[illegible]	[illegible]	[illegible]
同乙	[illegible]	[illegible]	[illegible]	[illegible]
同新	[illegible]	[illegible]	[illegible]	[illegible]
新取	—	—	—	—

◎大連長期股票(十月十三日) 後場

五品	現期	翌期
放	三四一	三四七
收	三四〇	三四六

大新、新東、新紡、新鐘、郵船、郵新、商船、帝人、日魯、日糖、日石、鋼管、滿業、滿鐵、滿化、土木、東拓、瓦斯、日窒、同新、大機、同乙、大興、新銀、電業、滿煙、奉紡、滿硝、煙草等 放盤 大價 小價 收盤 [illegible]

國債

額面百圓之價值 利廻

	價值	利廻
一次四厘公債	[illegible]	[illegible]
二次四厘公債	[illegible]	[illegible]
三次四厘公債	[illegible]	[illegible]
五次四厘公債	[illegible]	[illegible]
六次四厘公債	[illegible]	[illegible]
九次四厘公債	[illegible]	[illegible]
十次四厘公債	[illegible]	[illegible]
十一次四厘公債	[illegible]	[illegible]
十二次四厘公債	[illegible]	[illegible]
十三次四厘公債	[illegible]	[illegible]
十四次四厘公債	[illegible]	[illegible]
十五次四厘公債	[illegible]	[illegible]
十六次四厘公債	[illegible]	[illegible]
十七次四厘公債	[illegible]	[illegible]
十八次四厘公債	[illegible]	[illegible]
十九次四厘公債	[illegible]	[illegible]
二十次四厘公債	[illegible]	[illegible]

商品(十月十三日)

◎大阪綿絲 十月 十一月 十二月 [illegible] ◎白綿細布 [illegible]
◎金魚綿線 十月 十一月 十二月 [illegible] ◎雉子綿絲 [illegible]
◎神戶餅 十月 十一月 十二月 [illegible]
◎神戶撒肥 [illegible]
◎大豆白 [illegible]
◎硫安 [illegible] ◎銑鐵 [illegible]
◎大阪製粉油 [illegible] 期貨 [illegible]
◎小麥 現貨 期貨 小麥 [illegible] 豆油 [illegible]
◎橫濱生絲(名場) 十月 十一月 十二月 一月 二月 三月 [illegible]
◎神戶生絲 十月 十一月 十二月 一月 二月 三月 [illegible]
◎大連砂糖 [illegible] 白糖 [illegible] 角砂糖 [illegible]
◎大連麥粉 船(特等粉) 紅綠三菱(一等粉) 印杏(二等粉) [illegible]
◎橫濱生絲 十月 十一月 十二月 一月 二月 三月 [illegible]
◎神戶生絲 十月 十一月 十二月 一月 二月 三月 [illegible]
◎大阪綿絲布 十月 十一月 十二月 一月 二月 三月 [illegible]
人絹若 [illegible] 日本 [illegible]

保肺露

止咳平喘特長如次

一、肺部含蓄之痰必借咳嗽之力以露出之 保肺露能溶化黏痰頑痰如水毫不費力便可排出咳嗽無由發自自然停止矣

一、氣管內受刺戟發生痙攣故有氣促哮喘現像保肺露能鎮靜呼吸器官緩解氣管痙攣則呼吸舒暢哮喘平息

一、藥物每多苦辣惡味患者入口爲難以致拖延轉重保肺露氣香味甜絕無不良異味婦女小孩及最懸服藥之人皆樂服用

定價二圓 一圓二

發行所奉天大西邊門外

寶康大藥房

罹患數年的淋病與赤白帶下症 一劑八圓即足

◎百發百中 ◎保能斷根 ◎永不再犯

男女患者諸位、請速購服以期早愈爲荷

好評噴々…… 世界独特的神効秘藥

京城 都藥房淋藥

◎本藥爲予防花柳病絕妙之聖藥

藥價：◎試藥 貳圓 ◎半劑 四圓 ◎一劑 八圓

主治功能：男子急慢性淋疾一切 女子赤白帶下症 淋毒性關節炎、膀胱炎 梅毒 化濃性腫物一切

(本藥在滿代用品)

合資會社 都藥房

全滿各地到處藥店均有代售

一絲微塵入目 可致危險眼病！

不能或免的微塵入了眼。只覺到痛癢難忍。若用手指揉擦。柔嫩的眼膜必受損傷且不潔的手指。也有細菌染入。引起重大的目疾。只有用老篤眼藥。點入一二滴。痛癢立止。因藥內含有止痛收斂殺菌消炎防腐等五大作用也。

適應症 結膜炎、結膜充血、眼瞼緣炎、學校眼炎、沙眼症、疲勞眼、角膜翳、麥粒腫、淚囊炎 等症

大瓶 小瓶 小兒用

總行 山田安民藥房

【各處藥房洋貨鋪均有代售】

不痲不痛 神效第一

老篤眼藥

來！咱們大家合唱仁丹進行曲

小藥丸 小藥丸 消除百病不費難 定價小 藥力高 到處買得看 常備常備宜常備 男女老少當自衛 不生病 笑喝喝 來唱健康歌！

化食解毒 過便順氣 清腦開胸 防疫救急 奇効絕倫

仁丹數粒・別有洞天

特效治淋

淋界底喜訊 速脫苦海！勿失良機！

患着淋病，或屢治屢犯的人們，其間的痛苦，當然是一言難盡了。然而醫學躍進，日新月異的時代，這人間底隱痛，終於解決了。治-尿-塞是殺滅淋菌最强烈，排膿止痛也最靈驗的化學藥片，不論輕重的男女淋病，服後約在三一五日內斷根，永遠不復發。像這樣驚人的藥效，我們一服過，就知道「眞靈」！

包裝：24片

(各地藥房均有售)

効果 本位

新治淋內服特效劑

治-尿-塞

股份有限公司 滿洲柳韓公司 發行：大連市大晶町二九號 奉天義光街五段九六號 京城・天津・臺北

注意 特異體質的人・應服特性治-尿-塞・亦爲本號出售・詳情函索即寄・